בית משפט השלום
בתל-אביב יפו

ת"א 8038-12-13

בעניין שבין:

עומרי חיון (ת.ז. 203814371)

מרח' בילי"ו 41, תל אביב

באמצעות **דרורי - וירז'נסקי - אורלנד, עורכי דין ועורכי פטנטים**

שמענם לצורך משלוח כתבי בי - דין הוא:

דרך בגין 23 (מגדל לוינשטיין), תל אביב 66183
טל': 03-6005572; פקס: 03-6005531

הנתבע

- נגד -

אייל גולן

באמצעות עו"ד שי אליאס

שמענו לצורך משלוח כתבי בי - דין הוא:

דרך יגאל אלון 65 (מגדל טויוטה), תל אביב 67443
טל': 03-5616605; פקס: 03-5616607

התובע

כתב הגנה

עניינה של תובענה זו נעוץ בפרסום שביצע הנתבע (להלן: "חיון") באתר חדשות הבידור אותו הוא מפעיל אודות חקירתה של משטרת ישראל בחשד כי התובע (להלן: "גולן") ואנשים נוספים בעלו קטינה בהסכמה (להלן: "הדיווח החדשותי").

כבר עתה יודגש: הדיווח החדשותי כלל אך ורק עובדות נכונות שתפסו מקום במציאות ואין בו כל הבעת דעה או ביקורת על המעשים המיוחסים לגולן. עובדות אלה (משאושרו על ידי משטרת ישראל), אינן שנויות במחלוקת, ולמעט שמו של גולן (שהיה ידוע הן לאמצעי התקשורת והן בציבור במועד הפרסום) נמסרו באופן רשמי בכל אמצעי התקשורת כבר במועד הפרסום. די בעובדות אלה, כדי להביא לדחיית התובענה במלואה תוך חיובו של גולן בהוצאותיו של חיון.

גולן, מנסה (בניסיון שלא יצלח) לייחס לחיון את נזקיו מפרסום הפרשה, כאילו הפרסום עצמו הוא שגרם לנזקים הנטענים, ולא קיומה של החקירה נשואת הפרסום שהתקיימה לאור החשדות נגדו; זאת כאשר הפרשה דווחה בהרחבה, תוך ציון שמו של גולן, בכל אמצעי התקשורת המרכזיים ואף פתחה את כל מהדורות החדשות וכותרות העיתונים במשך מספר ימים לאחר, ומשכך אפילו הפרסום (ולא החקירה) הוא שגרם לנזק הנטען, גולן לא פירט (ולא לשווא) מדוע וכיצד הוא מייחס את כולו (או אפילו חלק מהותי ממנו) לחיון.

למותר לציין שדיווח חדשותי כאמור הוא סביר ואף מתחייב מכתב חדשות בידור, אינו יכול מושא לתביעת לשון הרע וממילא אינו פוגע בפרטיותו של גולן, משהלה ויתר עליה (בהקשר זה) עת בחר ואף השקיע כספים בהפיכתו לאחד הזמרים המוערצים והמוכרים בישראל ובכך, לדמות ציבורית כהגדרתה בדין. טענות גולן בדבר צו איסור הפרסום מוכחשות מחוסר ידיעה, משהצו הנטען מעולם לא נמסר או הומצא לחיון.

כל מטרתו של גולן בהגשת תביעתו היא ניסיון לפגוע בחיון ולהביא לסגירת האתר שלו, כפי שגולן אף הצהיר בפומבי (בפרסום נשוא התובענה שכנגד). מדובר באלימות משפטית, לא פחות, מצדו של כיס עמוק שחש בצורך

קמאי לנקמה בכתב חדשות שגולן (ורק הוא) רואה כאחראי לפגיעה בכבודו. גולן סימן את חיון כמטרה נוחה להשתלחות כשזה ביצע מלאכתו נאמנה ככתב חדשות בידור, ובחר בחיון כדי לשלוח מסר לחיון עצמו ולכלל כתבי חדשות הבידור – כך יעשה לכתב שיפרסם מידע אודות גולן מבלי לקבל את אישורו, ראו והישמרו!

ודוק – חיון פועל מכוח זכות הציבור לדעת. גולן אינו אדם פרטי שנתפס בקלקלתו. מדובר <u>בדמות ציבורית</u> שמוערצת על ידי מבוגרים וילדים כאחד ומרוויחה ממצב זה, ולציבור זכות לדעת (כחלק מחופש הביטוי) אם מושא הערצתם נחקר בחשד לביצוע עבירות מין בקטינה.

משכך, כתב התביעה של גולן נועד לסתימת פיות שעומדת בניגוד לחופש הביטוי, ולמטרת הטלת הוצאות משפטיות הוגש ואף נוסח – כאשר הוא כולל ערב רב של טענות שאינן ממן העניין (זכויות יוצרים, לדוגמא), ופוטר עצמו מלעמוד בכמה מדרישות היסוד מכתב תביעה ראוי לדיון (פירוט הנזק, לדוגמא, שהוטל מפורשות לפתחו של בית המשפט הנכבד), והכל בשפה רפה ומעורפלת.

לאור האמור לעיל, כפי שיפורט כדבעי בכתב הגנה זה, מן הדין ומן הצדק לדחות את התובענה במלואה, תוך הטלת הוצאות והוצאות עונשיות על גולן, שירתיעו אותו מלפעול באופן זה בשנית.

<u>העובדות נשואות התובענה</u>

<u>עומרי חיון</u>

1. חיון נחשב לכתב חדשות בידור מוביל ומוכר בישראל ועושה ימים כלילות במלאכת כתיבה איכותית ומדויקת למען ציבור הקוראים של תכניו יקבלו מידע איכותי ומדויק בזמן אמת. שמו של חיון הולך לפניו והוא בעל מוניטין רב בתחומו.

2. בין יתר עיסוקיו, מפעיל חיון את אחד האתרים המובילים בישראל בתחום חדשות הבידור, "עומרי חיון – פורטל חדשות הטלוויזיה והאינטרנט" (omritv.co.il, להלן: "**האתר**").

   - עמוד הבית של אתר האינטרנט omritv.co.il מצ"ב **<u>כנספח 1</u>**.
   - הערך "עומרי חיון" בויקיפדיה, אליו מפנה האתר omritv.co.il, מצ"ב **<u>כנספח 2</u>**.

3. יודגש כי חיון מתנגד נמרצות לטענתו של גולן כאילו האתר הוא "עיתון מחתרתי" (סעיף 5 לכתב התביעה) אותו הפעיל "תוך ניצול פרגוד האלמוניות ברשת" (שם). **האתר הוא אתר חדשות בידור ידוע, ושמו ותמונתו של חיון מתנוססים בראשו בגאון**. הטענות על 'מחתרתיות' או 'אלמוניות' הן בבחינת הבל הבלים שנועד לזרות חול בעיני בית המשפט הנכבד.

<u>אייל גולן</u>

4. גולן, מנגד, הוא אחד הזמרים המוערצים בישראל. ניתן להתווכח על הסיבות לכך (לעניין הטענות בעניין בכתב התביעה), אולם אין חולק על כך שבמדינת ישראל ב-2013 יש לגולן <u>מאות אלפי מעריצים</u>. כלומר, גולן הוא אחד האנשים המפורסמים במדינת ישראל ובעלי האזכורים הרבים ביותר בתקשורת הבידור המלטפת ומשכך, הוא מהווה "דמות ציבורית" כהגדרתה בפסיקה וחשוף לדיווחים אודותיו.

5. עובדה זו סייעה לגולן למלא אמפיתיאטראות ולקבל תפקיד נחשק בתכנית טלוויזיה. חזקה על גולן שהיא אף ידועה לו ושהוא מקדם מצב זה בברכה, משהוא "**משקיע מאות אלפי שקלים מדי שנה בשנה עבור שמירה על המוניטין ושמו הטוב**" (כדברי גולן בכתב התביעה, ס' 74). ניתן אף למצוא ברשת תמונות יחסי ציבור רבות של גולן כשהוא מביט למצלמה בחיוך ומרצון (לעיתים קרובות בקשר עם עלמה כזו או אחרת).

6. אולם תקשורת הבידור היא "חֶרֶב וְלָהּ שְׁנֵי פֵּיוֹת" (שופטים ג, טז), כשלאחרונה הזדמן לגולן לטעום גם מפיה הביקורתי: בסוף אוקטובר דווח רבות אודות כתב האישום שהוגש נגד גולן בגין העלמת מס, ופחות מחודש לאחר מכן פורסמה פרשת "הזמר המפורסם" נשוא ההליך דנן (שתתואר בהמשך).

7. דומה שגולן חושב שהוא יכול ליהנות מדובשה של תקשורת הבידור אך מסרב לקבל את עוקצה, והחליט (כפי שהצהיר מפורשות בפני מעריציו) להביא לסגירת אתרו של אחד מנציגיה הבולטים, הוא חיון, בבחינת 'יראו וייראו'.

8. מסיבה זו - ומסיבה זו בלבד - הגיש גולן תביעה מופרכת זו כנגד חיון; ועליה **הוסיף פרסום לשון הרע אודות חיון**, כשהוא **קורא לחיון בכינוי גנאי** ומאיים "לסגור לו את האתר" בפני מאות אלפי אנשים.

9. בכך גרם גולן לנזקים של ממש לשמו הטוב, לכבודו ולבטחונו - הכלכלי והפיזי - של חיון והכל בכוונה תחילה, בזדון ובמטרה להזיק; וכן הטיל עליו מעמסה כלכלית כבדה בדמות הליך משפטי.

10. מנגד, חיון עומד בפני בית המשפט הנכבד כמי שנפגע ממש, וזכאי מכוח הדין לפיצוי הן בגין פגיעה זו מחד, והן בגין הצורך להתמודד עם תביעת סרק מנגד.

<u>פרשת הזמר המפורסם</u>

11. בפתיחת חדשות הערב של יום 13.11.13 חשף ערוץ 2 כי מזה מספר שבועות חוקרת משטרת ישראל חשד לפיו שני זמרים "מוכרים מאוד" ו-"ידועים בישראל" בעלו קטינה בהסכמה תוך כדי עישון סמים:

> "**חשד: שני זמרים שכבו עם בת 15**
>
> **המשטרה פתחה בבדיקה בעקבות מידע לפיו הנערה קיימה יחסי מין לכאורה עם שני זמרים מוכרים מאוד, בהסכמתה. עוד נבדק אם גם חברותיה קיימו יחסי מין עם השניים, ועם אחד מהם עישנו סמים.**"

ובהמשך:

> "**המשטרה פתחה בבדיקה שלפיה שני אמנים מוכרים שכבו בהסכמה עם נערה בת 15, זאת לאור ראיות לכאורה שהגיעו לידיה.**"

ובהמשך:

> "**במשטרה ממשיכים לבדוק את הפרשה. גורם במשטרה מסר כי הם מבקשים לבדוק כי המידע אכן אמין ולכן רוצים לנקוט משנה זהירות. עוד צוין, כי בדיקת המקרה נמשכת מזה מספר שבועות.**"

- גיא פלג, **אתר חדשות 2** [13.11.13] מצ"ב **<u>כנספח 3</u>**.

12. <u>שעה לאחר מכן</u>, כבר 'קוטלג' אחד מהזמרים בתור "הזמר המפורסם" ש-"קיים יחסי מין עם בת 15" בכתבתו של אלי סניור באתר Ynet (אתר החדשות המוביל בישראל). הטוקבקים לאתר כללו עוד באותו ערב מספר רב של מגיבים המרמזים, חלקם בעדינות וחלקם פחות, על אייל גולן.

- אלי סניור, "בדיקה: זמר מפורסם קיים יחסי מין עם בת 15", **YNET** [13.11.13] מצ"ב **כנספח 4**.

13. עוד בהמשך אותו ערב כבר דיווחה תכנית אקטואליית הרשת "צינור לילה" כי "הרשת גועשת עם פרשת הזמר המפורסם". [http://net.nana10.co.il/Article/?ArticleID=1017754].

- צינור לילה 13.11.13, מתוך אתר צינור לילה מצ"ב **כנספח 5**.

14. כלומר, פרשת "הזמר המפורסם" העסיקה באותה עת את כל כלי התקשורת המרכזיים ופתחה מהדורות חדשות ועמודי שער במשך כמה ימים רצופים.

15. בשלב זה כבר קיבל חיון 'טיפים' ממספר רב של מקורות, כי "הזמר המפורסם" הוא לא אחר מאשר אליל הקהל הישראלי, מר אייל גולן. למעשה, עוד בערב 13.11.13 הפכה עובדת היותו של גולן "הזמר המפורסם" ידועה בציבור (וקל וחומר בכלי התקשורת), בהתפשטות מידע מהירה באמצעות האינטרנט והרשתות החברתיות.

16. חיון המתין עם פרסום המידע החדשותי עד אשר מקורות מהימנים יאשרו את הדבר.

פרסום הדיווח החדשותי על ידי חיון

17. למחרת פרסם חיון את הדיווח החדשותי נשוא התובענה, בזו הלשון:

> "הזמר המפורסם החשוד בבעילת קטינה בהסכמה: אייל גולן
>
> פורטל עומרי חיון חושף לראשונה: היחידה המרכזית של מחוז תל אביב פתחה לפני מספר שבועות בחקירה, לפיה לכאורה הזמר אייל גולן קיים מספר פעמים יחסי מין עם קטינה בת 15 במספר פגישות שונות. הפרשה הסתעפה לאחר שהתברר כי זמר ים תיכוני מצליח נוסף, נכח באחת מהפגישות."

ובהמשך:

> "נגד אייל גולן טרם יצא צו מעצר והוא גם עדיין לא נחקר, אך גורמים מעורבים בפרטים סיפרו לפורטל עומרי חיון כי עד הבוקר יוזמן גולן לתחנת המשטרה."

ובהמשך:

> "במהלך החקירה סיפרה הצעירה כי "הם לא הפסיקו לעשן סמים קלים ולעשות דברים נוספים". לפי הסרטון שצולם בטלפון של אחד מהנוכחים והגיע למשטרת ישראל, נראה לכאורה צילום מפליל מאותו ערב. הנערה הצעירה תזומן להמשך חקירה בשעות הבוקר וגם צעירות נוספות שהיו נוכחות בחלק מהאירועים.
>
> מאז שעות הערב אייל גולן ומנהליו מסרבים לענות לשיחות, בשלב הראשוני נמסר כי אין אמת בדברים. כרגע נותר רק לחכות ולראות לאן תוביל החקירה ואם בכלל יש דרך לצאת ממנה לאור סירטוני הוידאו שצולמו."

- "הזמר המפורסם החשוד בבעילת קטינה בהסכמה: אייל גולן", omritv.co.il [14.11.13] מצ"ב **כנספח 6**.

18. כבר עתה יובהר: **מדובר בדיווח חדשותי למהדרין המוסר באופן אובייקטיבי ומקצועי מידע מדויק אודות אירוע בעל משמעות תקשורתית, חדשותית וציבורית כבדה**, ואף תוך מתן הזדמנות לגולן להציג את תגובתו (הזדמנות שסורבה, כאמור בציטוט לעיל).

19. העובדות המתוארות בדיווח החדשותי הופיעו בכל כלי התקשורת בישראל והן **נכונות ואינן שנויות במחלוקת** – אף לא על ידי גולן - וזאת ללא קשר לשאלה האם אכן ביצע את העבירות בהן נחשד.

20. בניגוד לנטען בכתב התביעה, חיון מעולם לא ייחס לגולן כל מעשה בפועל ודיווח על חשדות לכאורה ועל קיום חקירה בדבר אותם חשדות.

21. דיווח חדשותי שכזה אינו יכול להיות מושא לתביעה, בעיקר (אך לא רק) מכיוון שהוא דיווח אמת על דמות ציבורית מרכזית, פרסום שיש בו אינטרס ציבורי. למעט תחום העיסוק של גולן, אין כל הבדל בין פרסומו של חיון לבין פרסומי עבר אודות חקירות בחשד לביצוע עבירות מין על ידי אישי ציבור אחרים (דוגמת משה קצב, חנן גולדבלט וחיים רמון). כמו במקרה משה קצב כך גם עתה, **פרסום דבר החקירה והחשדות אינו מהווה לשון הרע**.

צו איסור פרסום?

22. ככל שאכן יצא צו איסור פרסום בנוגע לפרשה, הרי שהוא מעולם לא נמסר לחיון, ואף אם חיון הסיק אודות קיומו מדיווחים של מתחריו, אין ומעולם לא הייתה לו כל ידיעה באשר לתוכנו ולהיקפו.

23. ספק גם אם צו איסור פרסום כלשהו הגיע לידיו של גולן, שכן לבד מלהזכיר את "קיומו" של צו איסור הפרסום בכתב התביעה, לא צורף הצו (שמעולם לא מוען ולא הגיע לחיון) ולא בטוח שאף גולן מודע לתוכנו של הצו הנעלם (או שמא הוא מסתיר את תוכנו?).

24. כתבים שונים שסיקרו את "פרשת הזמר המפורסם" הפרו אותו לכאורה עת אמרו את שמו של גולן בריש גלי ב"פריים טיים" טלוויזיוני, לרבות ערוץ 10, ערוץ 1, חדשות Ynet, אתר מאקו של זכיינית ערוץ 2 "קשת", רדיו 103FM ועוד ועוד...

25. ודוק: כתבה באתר Ynet מציינת ממש בימים בהם הצו הלכאורי עוד היה בתוקף, כי "**זהותו של הזמר, שנבדק אם קיים יחסי מין אסורים עם קטינות, מעסיקה את הרשת. מאוד מעסיקה את הרשת. אלא שעל פי הטרנדים ברשת - חלק ניכר מהגולשים לא שואל ומנסה לברר, אלא כבר יודע במי מדובר ומחפש לראות אם התפרסם על כך מידע חדש**".

26. ואכן, בדיקה פשוטה ברשת האינטרנט מעלה תגובות ו"טוקבקים" רבים מיום 13.13.2013 (היינו לפני שחיון פרסם את הדיווח החדשותי") המציינים מפורשות את שמו של גולן כמי שעומד מאחורי הכינוי "הזמר המפורסם".

- העתק תמונה מאתר חדשות ערוץ 2, המציין את שמו של גולן, **מצ"ב כנספח 7**.
- קובץ וידאו בו כתב ערוץ 1, דודי ניסים, מפר לכאורה את צו איסור הפרסום **מצ"ב כנספח 8**.
- העתק כתבה מאתר Ynet, המוכיחה כי שמו של גולן כבר היה ידוע בעת הפרסום, **מצ"ב כנספח 9**.
- העתק תגובות ו"טוקבקים" שפורסמו לפני הדיווח החדשותי, **מצ"ב כנספח 10**.

27. אך בכך לא סגי, שכן נשאלת השאלה, מהי נפקותו של צו איסור פרסום בעידן האינטרנט המאפשר בפועל לכל גורם – יהא כתב בידור כחיון או יהא דמות אנונימית – לכתוב תגובה או לפרסם "פוסט" ברשתות חברתיות ואתרי אינטרנט למכביר מבלי שיכולה להיות כל שליטה על פרסומים אלה ותוך הגשמת ערכי הגישה למידע זמין בכל רגע נתון וזכות הציבור לדעת.

28. לא לשווא, קבע בית המשפט העליון בע"פ 8225/12, כי "**אין להתעלם מכך שכאשר מדובר בפרשה שיש בה כדי להניע את אמות הסיפים... יש מקום לדעה כי בעידן האינטרנט לא יהיה בהוצאתו של צו כאמור כדי למנוע ממידע על-אודות הפרשה להפוך במהרה לנחלת הכלל**".

29. אם לא די באמור, כדי להוות הסבר מספק לעובדה שבעידן האינטרנט, פרשיות שבמרכזן דמות ציבורית כמו גולן, יגיעו לידיעת הציבור בפרק זמן קצר משניתן לתפוס או לתאר במילים, היטיבה לתאר כבוד השופטת מיכל אגמון-גונן בערב עיון שכותרתו "צו השעה – עדכון נוהל איסור פרסום" שערכו לשכת עורכי הדין בישראל ומועצת העיתונות ושעסק בשאלת צווי איסור הפרסום בעידן האינטרנט: "**כשאנחנו נכנסים לאינטרנט ומנסים לתפוס מישהו, אנחנו פוגעים בכל הרשת. כשאנחנו ניכנס ברגל גסה, אנחנו נפגע גם באלה שחושפים את השחיתויות באינטרנט. הרבה מאוד מהפרשיות שנחשפו, דברים מאוד רציניים, העלו בלוגרים, ורק אחר-כך לקחה את זה עיתונות הזרם המרכזי ופיתחה את הסיפור. אם אנחנו נתחיל לתפוס את הבלוגר הזה ואת הבלוגר האחר, אנחנו נפגע [ברשת], וזה בעיני מחיר סופר-חמור שהחברה לא צריכה לשלם אותו**."

30. כבוד השופטת הוסיפה והטעימה, כי "**מטבע הדברים איסור הפרסום ילך וייעלם כי זה לא מחזיק מים**", **אמרה. "הפרטיות משתנה, וגם זה ישתנה. זה עולם אחר, וצריך להתרגל למציאות הזו**."

31. ואם באופן כללי אלה הם פני הדברים, קל וחומר כשבמוקד העניין עומדת "דמות ציבורית" כגולן אשר פרסומים אודותיה מקבלים הגנה רחבה יותר מאשר לו היו הדברים מפורסמים אודות פלוני אלמוני.

תכתובות עובר להגשת התובענות

32. ביום 17.11.13 שלח גולן לחיון פניה ובה חוות דעת משפטית (שגויה) אולם ללא כל תימוכין, דרישה או בקשה. חיון לא הגיב לפניה זו.

- פניה מיום 17.11.13 מצ"ב **כנספח 11**.

33. ביום 28.11.13 שלח גולן לחיון מכתב התראה בתביעת לשון הרע, שוב ללא כל תימוכין.

- מכתב ההתראה מיום 18.11.13 מצ"ב **כנספח 12**.

34. ביום 1.12.13 נשלחו אל בא כוחו של גולן תשובה הדוחה את טענותיו והתראה לפני תביעת לשון הרע.

- מכתב התשובה וההתראה מיום 1.12.13 מצ"ב **כנספח 13**.

35. גולן בחר להתעלם ממכתב התראה זה.

התייחסות חיון לעילות התביעה המפורטות בכתב התביעה

חוק איסור לשון הרע

36. כאמור לעיל, הדיווח האמור היה דיווח חדשותי למהדרין המוסר באופן אובייקטיבי ומקצועי מידע מדויק אודות אירוע בעל משמעות תקשורתית, חדשותית וציבורית כבדה. דיווח חדשותי שכזה מצוי בלב ליבו של חופש הביטוי וזכות הציבור לדעת ואינו יכול להיות מושא לתביעת לשון הרע, משהוא אינו עונה על הגדרת "לשון הרע" ומכל מקום עומדות למפרסם הפרסום כל ההגנות הקבועות בחוק, אחת לאחת.

37. התייחסות לסעיפים הרלוונטים בכתב התביעה תובא בהמשך, אולם כבר עתה יצוין שחיון אינו אחראי לפרסום לשון הרע בעיקר מהנימוקים הבאים:

37.1. הדיווח החדשותי הוא **מדויק** ואינו מהווה לשון הרע כלל;

37.2. הדיווח החדשותי הוא **פרסום מותר** לפי סעיף 13 לחוק איסור לשון הרע, משהוא מהווה **דיווח נכון והוגן** של הליכי החקירה בעניינו של גולן;

37.3. לחיון עומדת הגנת **אמת בפרסום** לפי סעיף 14 לחוק איסור לשון הרע, משהדיווח החדשותי הוא **פרסום אמת** (וככל שהיו בו שגיאות, הרי שמדובר בפרטי לוואי בלבד) שהיה בו **עניין ציבורי**;

37.4. לחיון עומדת גם **הגנת תום הלב** לפי סעיף 15 לחוק איסור לשון הרע, וזאת כיוון **שהאמין בנכונות הדיווח החדשותי**, הייתה עליו **חובה לציבור** (ככתב חדשות בידור) לפרסם את הדיווח החדשותי, היה בפרסום כדי להגן על **עניין אישי כשר** של חיון (הצלחת אתר האינטרנט שלו) וככל שניתן היה להסיק מהפרסום את דעתו של חיון (מוכחש), הרי שמדובר בביקורת על פעולה שעשה (לכאורה) גולן בפומבי.

פקודת הנזיקין

38. התייחסות לסעיפים הרלוונטיים בכתב התביעה תובא בהמשך, אולם כבר עתה יצוין שחיון אינו אחראי בנזיקין בעיקר בנימוקים הבאים:

38.1. חיון פעל ככתב חדשות בידור סביר ובמיומנות סבירה, משמסר דיווח חדשותי מדויק ואמיתי לאחר שבדק את העובדות המתוארות בו ונתן למושא הדיווח הזדמנות להגיב;

38.2. התנהלותו של גולן לפני ואחרי הפרשה נכנסת בגדרה של "**הסתכנות מרצון**", כמשמעותה בסעיף 5 לפקודת הנזיקין, שכן גולן חשף עצמו לפרסום מרצונו ובמודע ואף גרם לפרסום;

38.3. לגולן **אשם תורם** בדיווח החדשותי בגובה של 100%, כמשמעותו בסעיף 68 לפקודת הנזיקין, שכן גולן חשף עצמו לפרסום במודע ומרצונו ולא ניצל את ההזדמנות שהוצעה לו על ידי חיון למסור את תגובתו בדיווח החדשותי; יתרה מזאת: גולן אף הפר את צו איסור הפרסום בעצמו, עת בחר להתייחס לדיווח החדשותי ב"פוסט" בעמוד הפייסבוק שלו, בו אף תקף אישית את חיון והוביל להתנכלות (נפשית ופיזית) לחיון.

38.4. התנהגות גולן היא זו אשר גרמה לנזק (המוכחש כשלעצמו) - ככל שנגרם - ועל כן לפי סעיף 65 לפקודת הנזיקין, על בית המשפט לפטור את חיון מחבות לפצות את גולן, בשל התנהגותו של גולן ביחס לפרשה בכלל ובשל שגולן חשף עצמו במודע ומרצונו לפרסום ואף גרם לפרסום בפרט.

<u>חובה חקוקה</u>

39. התייחסות לסעיפים הרלוונטיים בכתב התביעה תובא בהמשך, אולם כבר עתה יצוין שחיון אינו אחראי בהפרת חובה חקוקה בעיקר בנימוקים הבאים:

39.1. כאמור לעיל, צו איסור הפרסום מעולם לא נמסר או הומצא לחיון ומשכך לא ניתן לדרוש מחיון לציית להוראותיו (שכאמור, עדיין אינן ידועות לחיון). זאת על אחת כמה וכמה משהפרת צו איסור פרסום היא עבירה פלילית, כפי שטרח גולן לציין בסעיף 45 לכתב התביעה.

39.2. בנוסף, צו איסור פרסום מן הסוג שמתאר גולן מוצא לבקשת משטרת ישראל בכדי למנוע הפרעה לחקירה, ומשכך לא נועד להגן על גולן או לטובתו והפרתו ממילא אינה מקימה עילה בגין הפרת חובה חקוקה.

<u>חוק הגנת הפרטיות וחוק יסוד כבוד האדם וחירותו</u>

40. התייחסות לסעיפים הרלוונטיים בכתב התביעה תובא בהמשך, אולם כבר עתה יצוין שחיון אינו אחראי בפגיעה בפרטיות בעיקר בנימוקים הבאים:

40.1. לגולן אין זכות לפרטיות במידע שפורסם, לאור מעמדו כדמות ציבורית מובילה ונערצת;

40.2. המידע <u>פורסם</u> בכל כלי התקשורת ו<u>היה ידוע</u> לחלק ניכר מהציבור במועד פרסום הדיווח החדשותי ומשכך כבר ממילא לא היה מדובר במידע פרטי;

40.3. לנתבע עומדת הן ההגנה שבסעיף 18(1) לחוק הגנת הפרטיות (פרסום מוגן לפי סעיף 13 לחוק איסור לשון הרע) והן ההגנה לפי סעיף 18(2) לחוק הגנת הפרטיות (הגנת תום הלב).

<u>הנזקים הנטענים</u>

41. התייחסות לסעיפים הרלוונטיים בכתב התביעה תובא בהמשך, אולם כבר עתה יצוין שחיון אינו אחראי בנזקיו של גולן בעיקר בנימוקים הבאים:

41.1. ראשית, נזקיו (המוכחשים) של גולן נבעו מהעובדה שהוא נחקר בחשד לבעילת קטינה ולא בשל העובדה שהדבר פורסם. כך לדוגמא, ערוץ 2 השעה את גולן מהנחיית התכנית 'הכוכב הבא' בגלל שגולן נחשד בבעילת קטינה ולא מכיוון ששמו פורסם בהקשר לחשד זה;

41.2. יוזכר כי ערוץ 2 ידע שגולן חשוד בבעילת קטינה לפני חיון (הרי ערוץ 2 הוא זה שחשף את הפרשה), ואף לא ניתן לבוא בטענה שמדובר בהשעיה לא מוצדקת;

41.3. בנוסף, כל העובדות שפורסמו בדיווח החדשותי (כולל שמו של גולן) פורסמו עוד לפני כן באמצעי התקשורת, והיו בידיעת כל גופי התקשורת במדינה ובבחינת 'סוד גלוי' במועד פרסום הדיווח;

41.4. לכן, אפילו נגרמו לגולן נזקים ואפילו נזקים אלה נגרמו בשל הפרסום (ולא בשל החקירה), הרי שלא ניתן לשייך אותם או אפילו את חלקם לחיון, לאור כוחו התקשורתי הקטן בהשוואה ליתר הגופים שסיקרו את הפשרה ומסרו עובדות זהות לאלה שנמסרו בדיווח שפורסם באתר;

41.5. יודגש כי טענות אלה נכונות למרבית העילות המפורטות לעיל המחייבות הוכחת נזק וקשר סיבתי, שכאמור לעיל, שלא נעשתה במקרה זה.

התייחסות לסעיפי כתב התביעה

42. לנוחיותו של בית המשפט הנכבד, ההתייחסות תהיה לפי מספרי הסעיפים בכתב התביעה:

הצדדים:

42.1. סעיף 1 לכתב התביעה אינו מוכחש.

42.2. סעיף 2 לכתב התביעה מוכחש באשר ל-"נתבע ו/או תובע סדרתי שהבמה המשפטית איננה זרה לו", עובדה שאף אינה רלוונטית.

42.3. סעיף 3 לכתב התביעה מוכחש.

המעשה נשוא התביעה בקליפת אגוז:

42.4. סעיף 4 לכתב התביעה מוכחש שכן (1) צו איסור הפרסום מעולם לא נמסר לחיון; ו-(2) מדובר בדיווח חדשותי למהדרין המוסר באופן אובייקטיבי ומקצועי מידע מדויק אודות אירוע בעל משמעות תקשורתית, חדשותית וציבורית כבדה, ואף תוך מתן הזדמנות לגולן להציג את תגובתו.

42.5. סעיף 5 לכתב התביעה מוכחש.

42.6. סעיף 6 לכתב התביעה מוכחש.

42.7. סעיף 7 לכתב התביעה מוכחש, אינו רלוונטי ואך מלמד שחיון, בניגוד לגולן, לא סבור שאדם שחי וניזון מן התקשורת זכאי שפרטי מידע מהותיים אודותיו ייוותרו סודיים.

הפרק העובדתי:

42.8. סעיף 8 לכתב התביעה מוכחש משהפרטים בו אינם מדויקים (התיאור העובדתי הוא כאמור לעיל).

42.9. סעיף 9 לכתב התביעה מוכחש מחוסר ידיעה.

42.10. סעיף 10 לכתב התביעה מוכחש. הנתבע לא "הובא" לחקירה כלל ועיקר. חיון קיבל שיחה טלפונית והוזמן לבוא בעצמו ובזמנו. החקירה אף לא הייתה בגין הפרת צו איסור פרסום.

42.11. סעיף 11 לכתב התביעה מוכחש. התיאור העובדתי הוא כאמור לעיל.

42.12. סעיף 12 לכתב התביעה מוכחש. התיאור העובדתי הוא כאמור לעיל.

42.13. סעיף 13 לכתב התביעה לא מוכחש, למעט המילים "פוגעני" ו-"על חשבונו של התובע".

42.14. סעיף 14 לכתב התביעה מוכחש, לכל אורכו:

א. העובדות שדווחו באתרו של חיון היו אמת לאמיתה;

ב. חיון בדק את "טיבן של העובדות" עם מקורות מהימנים;

ג. חיון לא "הציג את התובע ככזה אשר קיים יחסי מין עם קטינות" אלא דיווח על דמות ציבורית ידועה החשודה בביצוע עבירת מין בקטינה;

ד. אין זה משנה לעניין הליך זה האם גולן אכן קיים יחסי מין עם קטינות (שכן הפרסום לא טען זאת ממילא), וספק אם גולן יהיה מוכן להגיש תצהיר ולהיחקר על טענה זו שבחר לטעון בעיצומה של חקירה פלילית;

ה. לבסוף, לא ניתן להימנע לציין את מידת הציניות בה נוקט גולן בציינו את ילדיו הקטנים דווקא במקרה זה. דווקא כהורה, גולן חוטא משהוא מתנגד לזכות הציבור, ובכלל זאת הורים שילדיהם מעריצים זמר מפורסם, לדעת שאותו זמר נחשד בביצוע עבירות מין בקטינה.

42.15. סעיף 15 לכתב התביעה מוכחש. האירועים שחווה גולן היו תוצר של מחול תקשורתי שהחל דווקא בערוץ 2, וכוחו התקשורתי של חיון הוא כאין וכאפס לזה שיש ל-'סקופ' הפותח את חדשות הערב הנצפות ביותר במדינה.

בנוסף, כל העובדות שפורטו באתר של חיון פורסם במועד כזה או אחר בכל כלי התקשורת האחרים, לחלקם היקף צופים גדול יותר (לדוגמא ערוץ 2, Ynet, ערוץ 10, וואלה ועוד), והיו מצויות בידיעתם כבר בערב יום 13.11.13.

מן הראוי לציין שגולן טוען טענות עובדתיות סותרות עת הוא טוען מחד שמדובר באתר "מחתרתי", ומנגד ככזה שאחראי לכלל נזקיו כתוצאה מפרסום הפרשה (או אפילו לחלק מהם).

42.16. סעיף 16 לכתב התביעה מוכחש. הפרסום אודות החקירה היה אמיתי, מקיף ושמו של גולן היה בבחינת 'סוד גלוי' עוד בערב יום 13.11.13.

42.17. סעיף 17 לכתב התביעה מוכחש, לעניין כינויה של פניה שגויה משפטית שאינה כוללת כל דרישה "מכתב הדרישה" (בסימון הנספח).

42.18. סעיף 18 לכתב התביעה אינו מוכחש.

42.19. סעיף 19 לכתב התביעה מוכחש לעניין המילה "פוגעני".

42.20. סעיף 20 לכתב התביעה אינו מוכחש.

42.21. סעיף 21 לכתב התביעה מוכחש לעניין תום הלב ולעניין מועד פרסום התשובה.

42.22. סעיף 22 לכתב התביעה מוכחש, חלקו מחוסר ידיעה. הפרסום נעשה על ידי כל כלי התקשורת – כולם ללא יוצר מן הכלל – הן המסחריים (טלוויזיה, עיתונות ואינטרנט) והן הפרטיים (בלוגים וברשתות החברתיות) במשך כמה ימים. **ייחוס כל כולו או חלק משמעותי כלשהו ממנו לחיון לבדו הוא מגוחך (הקשר הסיבתי בין הפרסום הספציפי של חיון לנזק בכללותו לא הובהר)**.

42.23. סעיף 23 לכתב התביעה מוכחש, משאין מחלוקת כי העובדות שפורסמו הן אמת לאמיתה. משטרת ישראל אישרה את המידע, מבלי לציין את שמו של גולן.

עוד יוזכר שכל ערוצי התקשורת פירסמו את אותו מידע (למעט שמו של גולן, שכאמור היה ידוע לכל אם לא באותו יום, ימים ספורים לאחר מכן) עוד באותו ערב. למרות היקף החשיפה האדירה שזכתה אותה "פרשיה שקרית" בכלי התקשורת המרכזיים (דוגמת מהדורת הערב של ערוץ 2), גולן בחר "להוכיח" (בחוסר תום לב וכנקמה) כי דווקא חיון הוא ששגה בהצגת העובדות שתוארו על ידי כל.

42.24. סעיף 24 לכתב התביעה מוכחש מחוסר ידיעה. חיון פירסם דיווח חדשותי למהדרין המוסר באופן אובייקטיבי ומקצועי מידע מדויק אודות אירוע בעל משמעות תקשורתית, חדשותית וציבורית כבדה, ואף תוך מתן הזדמנות לגולן להציג את תגובתו.

42.25. סעיף 25 לכתב התביעה מוכחש משאינו חל בענייננו.

42.26. סעיף 26 לכתב התביעה מוכחש מחוסר ידיעה. יצוין כי בסעיף זה מדובר ב-"פרסומים" (ברבים) וזאת מבלי שגולן אפילו טען כי ניתן לאבחן את הנזקים שגרם לו (לכאורה) חיון מאלה שנגרמו, למשל, על ידי ערוץ 2 שפירסם את הפרשה ראשון.

42.27. סעיף 27 לכתב התביעה מוכחש.

42.28. סעיף 28 לכתב התביעה שכן כאמור בפרסום עצמו, חיון ניסה להשיג את תגובתו של גולן עובר לפרסום ונתקל בסירוב.

42.29. סעיף 29 לכתב התביעה מוכחש מחוסר ידיעה.

42.30. סעיף 30 לכתב התביעה מוכחש.

42.31. סעיף 31 לכתב התביעה מוכחש.

<u>חוק איסור לשון הרע</u>

42.32. סעיף 32 לכתב התביעה מוכחש, על כל תת סעיפיו:

א. הדברים שפורסמו באתרו של חיון היו דיווח אמת אודות אירועים בחייו של אחד הזמרים הנעצרים במדינה, וככל שהשפילו את גולן הרי שההשפלה נובעת מהאירועים עצמם ולא מהפרסום אודותם;

ב. הדברים שפורסמו באתרו של חיון היו דיווח אמת אודות אירועים בחייו של אחד הזמרים הנעצרים במדינה, וככל שביזו את גולן הרי שהעובדות המתוארות הן שביזוהו;

ג. הדברים שפורסמו באתרו של חיון היו דיווח אמת אודות אירועים בחייו של אחד הזמרים הנעצרים במדינה, והאירועים הם שהעמידו בסכנה את משרתו. כן יש לציין שהפסקת השתתפותו של גולן בתכניות הטלוויזיה השונות לא היתה תגובה מוגזמת, ואין כל סיבה שגוף שידור יהיה מעוניין שתוכנית הדגל שלו תונחה על ידי גבר בן 42 <u>הנחקר בחשד לקיום יחסי מין עם נערה בת 15</u> - עובדה שעליה אין חולק.

42.33. סעיף 33 לכתב התביעה מוכחש משכאמור לעיל, הוצע לגולן להגיב בפרסום באתר וגולן סירב.

42.34. סעיף 34 לכתב התביעה מוכחש, שכן הוצע לגולן למסור תגובה והלה סירב, וכן כיוון שממילא חיון אינו "**אמצעי תקשורת**" כהגדרתו בסעיף 11 לחוק איסור לשון הרע ועל כן לא ניתן לשלול מחיון את הגנת תום הלב לפי סעיף 17 לחוק איסור לשון הרע.

42.35. סעיף 35 לכתב התביעה מוכחש, משהדברים שפורסמו היו אמת, חיון בדק את אמיתותם מול מקורותיו והפרסום לא נעשה בכדי לפגוע בגולן אלא כדי למסור דיווח חדשותי מהותי לציבור.

42.36. סעיף 36 לכתב התביעה מוכחש. יובהר שאפילו ייקבע שחיון אחראי בלשון הרע כלפי גולן, הרי שעומדות לחיון ההקלות הקבועות בסעיף 19 לחוק איסור לשון הרע.

42.37. סעיף 37 לכתב התביעה מוכחש. גולן לא פירט כיצד חישב את נזקיו (לכאורה).

42.38. סעיף 38 לכתב התביעה מוכחש.

<u>פקודת הנזיקין</u>

42.39. סעיף 39 לכתב התביעה מוכחש. חיון פעל ככתב חדשות בידור סביר ובמיומנות סבירה, משמסר דיווח חדשותי מדויק ואמיתי לאחר שבדק את העובדות המתוארות בו.

42.40. סעיף 40 לכתב התביעה מוכחש. הדיווח החדשותי היה אמיתי ומדויק.

42.41. סעיף 41 לכתב התביעה מוכחש. הדיווח החדשותי היה אמיתי ומדויק.

42.42. סעיף 42 לכתב התביעה מוכחש. לא ניתן להתיר את גובה הפיצוי בנזיקין לשיקול דעת בית המשפט הנכבד, ויש לפרטו בכתב התביעה – די בכך לדחות עילה זו.

<u>הפרת חובה חקוקה</u>

42.43. סעיף 43 לכתב התביעה מוכחש מחוסר רלוונטיות.

42.44. סעיף 44 לכתב התביעה מוכחש מחוסר רלוונטיות.

42.45. סעיף 45 לכתב התביעה אינו מוכחש. עובדה זו רק מדגישה את שגיאתו של גולן, עת הוא טוען שהיה על חיון לציית לצו איסור פרסום שמעולם לא נמסר או הומצא לו אחרת יימצא אשם בעבירה פלילית. טענה זו מנוגדת לכללי יסוד בכל הקשור לאחריות פלילית.

42.46. סעיף 46 לכתב התביעה מוכחש מחוסר רלוונטיות.

42.47. סעיף 47 לכתב התביעה מוכחש מחוסר רלוונטיות.

42.48. סעיף 48 מוכחש. לחיון אין כל ידיעה באשר לתוכנו של צו איסור הפרסום ואינו יודע האם הפרסום, שהיה דיווח תקשורתי אמיתי ומדויק, הפר את הוראותיו.

42.49. סעיף 49 לכתב התביעה מוכחש. החובה החקוקה (צו איסור הפרסום לכאורה) לא נועדה להגנתו או לטובתו של גולן (אלא לתועלת משטרת ישראל וניהול החקירה) ומשכך גולן אינו יכול לתבוע בגין הפרתה (המוכחשת).

<u>הפרת חוק הגנת הפרטיות וחוק יסוד : כבוד האדם וחירותו</u>

42.50. סעיף 50 לכתב התביעה אינו מוכחש.

42.51. סעיף 51 לכתב התביעה מוכחש. לדמות ציבורית בקנה המידה של גולן אין זכות לפרטיות במידע שפורסם.

42.52. סעיף 52 לכתב התביעה מוכחש.

42.53. סעיף 53 לכתב התביעה מוכחש. המידע ממילא לא היה מידע פרטי במועד פרסום הדיווח החדשותי, משהיה ידוע לכל כלי התקשורת ולחלק ניכר מהציבור.

42.54. סעיף 54 לכתב התביעה מוכחש. המידע שפורסם בדיווח החדשותי הוא נכון ואינו שנוי במחלוקת.

42.55. סעיף 55 לכתב התביעה מוכחש. חיון פעל בתום לב מלא ככתב חדשות בידור העושה במלאכתו, וככל שגולן הוצג באופן האמור בכתב התביעה, הרי שמעשיו הם שהציגו אותו באופן זה ולא הפרסום בכללותו (קל וחומר הדיווח החדשותי לבדו).

42.56. סעיף 56 לכתב התביעה מוכחש. ככל שגולן מעוניין להתדיין בשאלה האם התקשורת ניזונה מהמפורסם או ההיפך, הרי שזה לא הפורום הראוי לכך.

42.57. סעיף 57 לכתב התביעה מוכחש מחוסר ידיעה.

42.58. סעיף 58 לכתב התביעה מוכחש.

42.59. סעיף 59 לכתב התביעה מוכחש, משהתובע לא פירט כיצד העריך את נזקיו.

הפרת חוק עוולות מסחריות

42.60. סעיף 60 לכתב התביעה מוכחש. לא ברור מה לחוק עוולות מסחריות או לחוק זכויות יוצרים לענייננו, אולם חיון לא אחראי בגניבת עין משלא הטעה את מי מגולשיו באשר לאתר בו הם גולשים, ולא ברורה טענת גולן לזכויות יוצרים בתמונה שהוא המצולם בה ושממילא פורסמה ברשות בעל הזכויות האמיתי.

42.61. סעיף 61 לכתב התביעה מוכחש. חיון לא פירסם כל מידע כוזב. כל העובדות המצוינות בדיווח החדשותי אינן שנויות במחלוקת.

42.62. סעיף 62 לכתב התביעה מוכחש.

42.63. סעיף 63 לכתב התביעה מוכחש. סעיף 12 לחוק עוולות מסחריות מחריג את הפרת סעיפים 2 ו-3 לחוק עוולות מסחריות מגדר סעיף 13 (פיצוי ללא הוכחת נזק).

עשיית עושר ולא במשפט

42.64. סעיף 64 לכתב התביעה מוכחש. ככל שעשה חיון עושר מהפרסום הרי שהפרסום היה "במשפט".

42.65. סעיף 65 לכתב התביעה מוכחש.

42.66. סעיף 66 לכתב התביעה מוכחש. לא ניתן להתיר את גובה הפיצוי בעשיית עושר לשיקול דעת בית המשפט הנכבד, ויש לפרטו בכתב התביעה – די בכך לדחות עילה זו.

הנזקים הכספיים וסיכום הסעדים

42.67. סעיף 67 לכתב התביעה אינו מוכחש.

42.68. סעיף 68 לכתב התביעה אינו מוכחש.

42.69. סעיף 69 לכתב התביעה אינו מוכחש.

42.70. סעיף 70 לכתב התביעה אינו מוכחש.

42.71. סעיף 71 לכתב התביעה אינו מוכחש.

42.72. סעיף 72 לכתב התביעה אינו מוכחש.

42.73. סעיף 73 לכתב התביעה אינו מוכחש.

42.74. סעיף 74 לכתב התביעה אינו מוכחש. גולן אף מעסיק איש יחסי ציבור באופן קבוע.

42.75. סעיף 75 לכתב התביעה מוכחש מבלי לגרוע מכלליות ההכחשה חיון יטען כי לגולן לא נגרם ו/או לא יכול היה להיגרם נזק בעקבות הדיווח החדשותי;

חיון יוסיף ויטען כי אם נגרם לגולן נזק והדבר מוכחש, הוא נגרם באשמת גולן בלבד ואין לו לגולן להלין אלא על עצמו;

גם אם חיון ביצע כלפי גולן עוולה כלשהי והדבר מוכחש ואף אם נגרם לגולן נזק כלשהו והדבר מוכחש, הרי שגולן ידע ו/או היה עליו לדעת והעריך ו/או היה עליו להעריך ו/או שיש להניח שידע והעריך, את מצב הדברים שגרם לנזק וחשף את עצמו למצב זה מרצונו.

חיון יוסיף ויטען כי אם נגרם לגולן נזק כתוצאה מן הפרסום, והדבר מוכחש, הרי שהתנהגותו של גולן, היא שהביאה לידי הפרסום במסגרת האתר של חיון. על כן יש לפטור את חיון מלפצות את גולן בגין נזק כלשהו;

לחילופין, חיון יוסיף ויטען לגולן אשם תורם לגובה הנזק העולה כדי 100%.

42.76. סעיף 76 לכתב התביעה מוכחש. נזקיו (המוכחשים) של גולן נבעו מהעובדה שהוא נחקר בחשד לבעילת קטינה ולא בשל העובדה שהדבר פורסם; המידע שפורסם בדיווח החדשותי היה כבר נחלת הכלל עת פורסם; וממילא לא ניתן לייחס חלק בר מדידה ממנו לפרסום הדיווח החדשותי, עת המידע פתח את מהדורות החדשות במשך כמה ימים רצופים.

42.77. סעיף 77 לכתב התביעה מוכחש. נזקיו של גולן מוכחשים, והוא הושעה מהתכנית "הכוכב הבא" בערוץ כיוון שנחשד בבעילת קטינה בהסכמה, עובדה שהיתה ידועה לערוץ 2 עוד לפני הפרסום נשוא התובענה, ולכן השעייתו של גולן אינה יכולה להיות מוטלת לפתחו של חיון.

42.78. סעיף 78-81 לכתב התביעה מוכחש.

פסיקת ההוצאות הראויה וסיכום

יש לפסוק במקרה זה הוצאות עונשיות

43. כמתואר לעיל, כל מטרתה של תביעתו של גולן היתה הטלת הוצאות משפטיות על חיון, ובכך להרתיע אותו ואחרים מלדווח דיווחים שאינם מאושרים על ידו של גולן.

44. מסיבה זו אף נוסח באריכות, תוך כלילת טענות שאינן ממן העניין ובניגוד להוראות הדין.

45. לפיכך, הדין והצדק מחייבים לא רק את דחיית התובענה תוך חיובו של גולן בהוצאותיו של חיון, אלא גם פסיקת הוצאות עונשיות, שירתיעו את גולן ואת הדומים לו מלהפעיל ביריונות משפטית דומה בעתיד.

סיכום

46. **לאור כל האמור לעיל, מן הדין ומן הצדק לדחות את התובענה על כל סעיפיה ולחייב את גולן בהוצאותיו של חיון בניהול ההליך ובשכר טרחת עורכי דינו בתוספת מע"מ כדין, ובהוצאות עונשיות בשיעור כפול.**

אוריה ירקוני, עו"ד	**יותם וירז'נסקי, עו"ד**	**יונתן דרורי, עו"ד**

דרורי - וירז'נסקי - אורלנד,

עורכי-דין ועורכי פטנטים

תל אביב, 08 ינואר 2014

תוכן עניינים

מספר	שם
1	עמוד הבית של אתר האינטרנט omritv.co.il
2	הערך "עומרי חיון" בויקיפדיה, אליו מפנה האתר omritv.co.il
3	גיא פלג, **אתר חדשות 2** [13.11.13]
4	אלי סניור, "בדיקה: זמר מפורסם קיים יחסי מין עם בת 15", **YNET** [13.11.13]
5	צינור לילה 13.11.13, מתוך אתר צינור לילה
6	"הזמר המפורסם החשוד בבעילת קטינה בהסכמה: אייל גולן", omritv.co.il [14.11.13]
7	העתק תמונה מאתר חדשות ערוץ 2, המציין את שמו של גולן
8	קובץ וידאו בו כתב ערוץ 1, דודי ניסים, מפר לכאורה את צו איסור הפרסום
9	העתק כתבה מאתר Ynet, המוכיחה כי שמו של גולן כבר היה ידוע בעת הפרסום
10	העתק תגובות ו"טוקבקים" שפורסמו לפני הדיווח החדשותי
11	פניה מיום 17.11.13
12	מכתב ההתראה מיום 18.11.13
13	מכתב התשובה וההתראה מיום 1.12.13

נספח 1

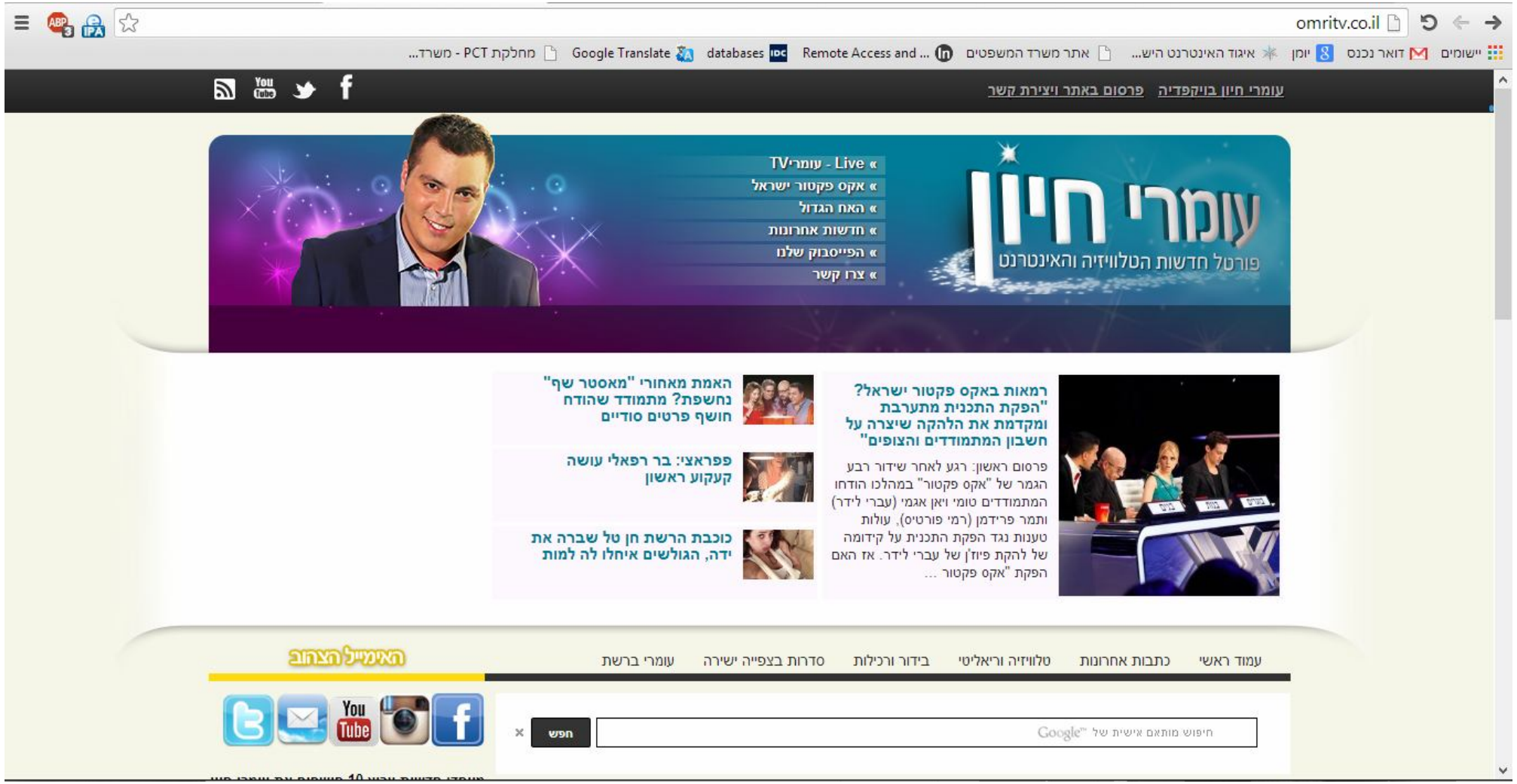
omritv.co.il
יישומים
דואר נכנס
יומן
איגוד האינטרנט היש...
אתר משרד המשפטים
Remote Access and ...
databases
Google Translate
מחלקת PCT - משרד...
עומרי חיון בויקפדיה
פרסום באתר ויצירת קשר
עומרי חיון
פורטל חדשות הטלוויזיה והאינטרנט
» Live - עומריTV
» אקס פקטור ישראל
» האח הגדול
» חדשות אחרונות
» הפייסבוק שלנו
» צרו קשר
רמאות באקס פקטור ישראל? "הפקת התכנית מתערבת ומקדמת את הלהקה שיצרה על חשבון המתמודדים והצופים"
פרסום ראשון: רגע לאחר שידור רבע הגמר של "אקס פקטור" במהלכו הודחו המתמודדים טומי ויאן אגמי (עברי לידר) ותמר פרידמן (רמי פורטיס), עולות טענות נגד הפקת התכנית על קידומה של להקת פיוז'ן של עברי לידר. אז האם הפקת "אקס פקטור ...
האמת מאחורי "מאסטר שף" נחשפת? מתמודד שהודח חושף פרטים סודיים
פפראצי: בר רפאלי עושה קעקוע ראשון
כוכבת הרשת חן טל שברה את ידה, הגולשים איחלו לה למות
עמוד ראשי
כתבות אחרונות
טלוויזיה וריאליטי
בידור ורכילות
סדרות בצפייה ישירה
עומרי ברשת
האימייל הצהוב
חיפוש מותאם אישית של Google
חפש

נספח 2

עומרי חיון

מתוך ויקיפדיה, האנציקלופדיה החופשית

עומרי חיון, 2012

עומרי חיון (נולד ב-23 באוגוסט 1991) הוא מפעיל בלוג רכילות ישראלי.[1]

ביוגרפיה

חיון נולד בראשון לציון. בשנת 1996, לאחר הגירושין של הוריו, עבר עם אמו ואחיו לרחובות. בנעוריו למד בבית ספר מרכז הנוער בנתניה. ביולי 2009 פתח בלוג רכילות באתר "תפוז אנשים", והבלוג זכה להצלחה רבה. ב-2009 התגייס לצה"ל ושירת ביחידת דובר צה"ל ובגלי צה"ל. בגלל בעיות כלכליות הוצע לו לעבור למקום אחר. ההצעה לא מומשה, נעדר מהשירות במשך חמישה חודשים, ולאחר מכן הסגיר עצמו מרצונו, נעצר ל-5 ימים ושוחרר מצה"ל עקב חוסר התאמה[2]. בפוסט שפרסם בבלוג שלו הוא יצא מהארון בפני הקוראים.[3]

באפריל 2009 כתב חיון פוסט, כבלוגר אנונימי, ובו טען כי עומר אדם, מתמודד בתוכנית כוכב נולד, הוא מתחת לגיל המותר בתחרות. חברת "קשת" בדקה את הטענה ומצאה אותה נכונה, וכי עומר אדם שיקר להפקת כוכב נולד אודות גילו; בעקבות כך אדם נפסל. בספטמבר 2009 הצטרף חיון ל"מעריב לנוער" ככתב נוער, לכתיבת מדור הרכילות.[4]

במהלך נובמבר 2010 שודר סרט טלוויזיה של דני ענבר בהשתתפותו של חיון בשם "שיגעון הפייסבוק".[5]

במאי 2011 העביר חיון את הבלוג שלו לאתר "נענע10",[6] ובינואר 2012 פתח אתר אינטרנט עצמאי שבו מתפרסם הבלוג שלו.[7]

החל מ-2011 משדר חיון פינה בחדשות הבידור בהוט בידור ישראלי, בתחנת הרדיו האזורית "רדיו ללא הפסקה" ובתוכנית הטלוויזיה "צינור לילה" של ערוץ 10. ביוני 2011 השתתף בפרויקט "אהבה ראשונה 2" מבית סלקום, שם סיפר על מערכת היחסים עם בן זוגו.

בנובמבר 2011 נמנה עם יוזמי הקמפיין "אחרי כל לילה מגיע יום", שנולד בעקבות ארבעה מקרי התאבדות בקהילה הגאה, מספר חודשים לפני כן.[8][9] לצד חיון השתתפו בקמפיין גם עברי לידר, שורטי, ג'ייסון דנינו הולט, אביעד קיסוס, גל אוחובסקי, ציונה פטריוט, קיי לונג, יניב ויצמן ואחרים.

בפברואר 2012 חשף חיון פרשת סמים בבית "האח הגדול". בווידאו שפרסם באתר שלו נראות דיירות "האח הגדול", יעל ברון ויאנה יוסף, מדברות (בשימוש מילות קוד) על שימוש בסמים קלים. בעקבות הפרסום הרשות למלחמה בסמים ואלכוהול העבירה למנכ"ל "קשת", אבי ניר, מכתב ובו דרישה להדחת מספר מתמודדים. הידיעה של חיון סוקרה בכל כלי התקשורת בישראל ואף גרמה לסכסוך של חיון עם גיא פינס, שלטענת חיון השתמש בחשיפה כאייטם בתוכנית שלו ולא נתן לו קרדיט.[10]

במרץ 2012 נבחר חיון במקום ה-25 ברשימת 50 האנשים המשפיעים בתרבות הדיגיטלית בישראל של המגזין Time Out תל אביב.[11]

במאי 2012 העלה חיון בדף פייסבוק שלו סטטוס נגד חברת החשמל, לאחר שאמו, עובדת קבלן בחדר אוכל בחברה, פוטרה מעבודתה לאחר שלטענתו ספגה התעללות מתמשכת מצד מעסיקיה. בעקבות בדיקה פנימית שערכה שללה חברת החשמל את טענותיו של חיון[12].

ביוני 2012 חיון לקח חלק בהפקת מחאת רחוב חברתית בשם הקהילה הגאה בישראל כנגד גל ההסתה הגובר כנגד חברי הקהילה הגאה. במחאה השתתפו ארגון נוער גאה, אגודת הלהט"ב וחושן וכן סלבריטאים שונים אשר התגייסו להילחם בתופעה, ביניהם: אורנה בנאי, אביב גפן, סתיו שפיר, גיא לרר, אביעד קיסוס וירמי קפלן.[13]

בנובמבר 2013 פרסם בבלוג הרכילות שלו את שמו של אייל גולן, החשוד בבעילת קטינה, למרות צו איסור פרסום על שמו.[14] כעבור 24 שעות הוזמן לחקירה באזהרה במחלק ההונאה במשטרת מחוז תל אביב, בחשד לשיבוש הליכי חקירה. בסיום החקירה התחייב להסיר את הכתבה המפלילה.

קישורים חיצוניים

- האתר של עומרי חיון (http://omritv.co.il/)
- הדף של עומרי חיון (https://www.facebook.com/BTV.OMRI) בפייסבוק
- הערוץ של עומרי חיון (http://www.youtube.com/user/omriTV) באתר YouTube
- אלקנה שור, "גיא פינס מפחד ממני, אבל ניצחתי אותו מזמן" (http://www.nrg.co.il/online/47/ART2/472/493.html), באתר nrg מעריב, 24 במאי 2013
- רועי צ'יקי ארד, עמרי חיון, לא הרכילאי שהייתם מצפים לו (http://www.haaretz.co.il/1.2171999), באתר הארץ, 21 בנובמבר 2013
- ארי פינס, הנער ששיחק באש (http://timeout.co.il/%D7%90%D7%A0%D7%A9%D7%99%D7%9D/%D7%94%D7%A0%D7%A2%D7%A8-%D7%A9%D7%A9%D7%99%D7%97%D7%A7-%D7%91%D7%90%D7%A9%)), באתר *Time Out* ישראל, 11 בדצמבר 2013

הערות שוליים

1. ^ יובל אברמוביץ', כוכב נולד (http://news.walla.co.il/?w=/2680/1802632), באתר וואלה!, 11 במרץ 2011
2. ^ מיכל גרוסברג, הבלוגר ששיגע את הפקת "האח הגדול" מדבר מהכלא (http://www.mouse.co.il/CM.articles_item,789,209,57091,.aspx), באתר עכבר העיר, 26.11.10
3. ^ עומרי חיון יוצא מהארון (http://www.tapuz.co.il/blog/ViewEntry.asp?entryid=1737333&r=1) הפוסט בבלוג
4. ^ ענת קם, עיתונאי נולד (http://news.walla.co.il/?w=/3053/1564834), באתר וואלה!, 7 בספטמבר 2009
דוגמה לכתבה שלו: כ"נ עומרי חיון, KAPARA (http://www.nrg.co.il/online/24/ART2/031/323.html), באתר nrg מעריב, 6 בינואר 2010
5. ^ אביעד פוהוריילס, קיצור תולדות הזמן: על "שיגעון הפייסבוק" (http://www.nrg.co.il/online/47/ART2/184/107.html), באתר nrg מעריב, 1 בדצמבר 2010
6. ^ אלכסנדר כץ, הבלוגר עומרי חיון עוזב את 'תפוז': במגעים להעביר את הבלוג לאתר נענע10 (http://www1.bizportal.co.il/article/272130), באתר "ביזפורטל", 8 במאי 2011
7. ^ אלכסנדר כץ, עם השקת הריאליטי 'האח הגדול': עומרי חיון יעלה לאוויר אתר רכילות ובידור חדש (http://www.ice.co.il/article/view/298279), באתר "אייס", 27 בדצמבר 2011
נתי טוקר, פרו הילטון הישראלי: הבלוגר עומרי חיון ישיק אתר עצמאי (http://www.themarker.com/1.1602157), באתר TheMarker, 27 בדצמבר 2011
8. ^ הקהילה מתגייסת: אחרי כל לילה מגיע יום (http://mizbala.com/?p=37213), באתר מזבלה: בלוג קראייטיב
9. ^ דני זאק, סלבס למען הקהילה הגאה: השתתפו בקמפיין נגד התאבדות בקרב גייז (http://www.mako.co.il/pride-news/local/Article-319c1c33159c231006.htm), באתר mako, 3 באוקטובר 2011
רועי יולדוס רוזנצוויג, צפו: סלבס בקמפיין נגד התאבדויות בקהילה הגאה (http://www.mako.co.il/pride-news/local/Article-d291a2f38d0f331006.htm), באתר mako, 29 בנובמבר 2011
10. ^ , לעומרי חיון נמאס לשתוק - כותב לגיא פינס: "אתה מביך; ממחזר חומרים שלי" (http://www.ice.co.il/article/view/306923), אייס
11. ^ 50 הגברים והנשים הכי משפיעים ברשת הישראלית - עמרי חיון (http://digital.timeout.co.il/ActiveMagazine/getBook.asp?Path=TOM/2012/03/28&page=44&Language=Hebrew&Hebrew=1), באתר Time Out תל אביב, 28 במרץ 2012
12. ^ גיא קצוביץ', עומרי חיון בפייסבוק: אימי ספגה יריקות וקללות בחברת החשמל (http://www.globes.co.il/news/article.aspx?did=1000746921), באתר גלובס, 8 במאי 2012
13. ^ זה יכול להיגמר ברצח: סלבס נגד הומופוביה (http://www.mako.co.il/pride-news/local/Article-8401cf05bb71831006.htm) באתר mako
14. ^ עומרי חיון, זמר מפורסם חשוד בבעילת קטינה בת 15 (http://omritv.co.il/archives/13092), 13 נובמבר 2013

דף זה מוגן ויכולים לערוך אותו רק משתמשים רשומים בעלי ותק של ארבעה ימים לפחות. לפרטים וסיבות עיינו ביומן ההגנות (he.wikipedia.org/w/index.php?title=%D7%A2%D7%95%D7%9E%D7%A8%D7%99+%D7%97%D7%99%D7%95%D7%9F&type=protect&page=%D7%A2%D7%95%D7%9E%D7%A0%D7%99%D7%9D). אם אתם סבורים שיש לשנות את תוכן הדף, אנא ציינו זאת בדף השיחה.

קטגוריות: בלוגרים ישראלים | כתבי רכילות ישראלים | להט"בים ישראלים

- שונה לאחרונה ב־05:44, 7 בינואר 2014. (ציטוט)
- הטקסט מוגש בכפוף לרישיון CC ייחוס-שיתוף זהה 3.0; פרטי הרישוי של התמונות מופיעים בעמודי התמונות. ראו תנאי שימוש לפרטים נוספים.

נספח 3

Like 213k | כניסה | משתמש חדש ? הרשם כאן

חשד: שני זמרים שכבו עם בת 15

תמונה: TITLE | צילום: רויטרס

המשטרה פתחה בבדיקה בעקבות מידע לפיו הנערה קיימה יחסי מין לכאורה עם שני זמרים מוכרים מאוד, בהסכמתה. עוד נבדק אם גם חברותיה קיימו יחסי מין עם השניים, ועם אחד מהם עישנו סמים

גיא פלג, כתב משפט | 13.11.13 | 19:58
עדכון אחרון: 13.11.2013 22:29

שיתוף

פרסום ראשון: האם שני זמרים ידועים בישראל קיימו יחסי מין בהסכמה עם קטינה וחברותיה? המשטרה פתחה בבדיקת טענה שלפיה שני אמנים מוכרים שכבו בהסכמה עם נערה בת 15, זאת לאור ראיות לכאורה שהגיעו לידיה.

רוצים לקבל עדכונים נוספים? הצטרפו לחדשות 2 בפייסבוק

לחדשות 2 נודע כי בידי משטרת ישראל מידע על יחסי המין לכאורה בין הזמרים לנערה. על פי החשד גם חברותיה של הנערה קיימו יחסי מין עם שני הזמרים, ואחד מהם אף עישן עימן סמים קלים.

במשטרה ממשיכים לבדוק את הפרשה. גורם במשטרה מסר כי הם מבקשים לבדוק כי המידע אכן אמין ולכן רוצים לנקוט משנה זהירות. עוד צוין, כי בדיקת המקרה נמשכת מזה מספר שבועות.

בהכנת הידיעה השתתף עזרי עמרם

זמרים חשודים ביחסים אסורים עם קטינות - הסיקור המלא:

הזמרים לא לבד: מעורבים נוספים בפרשה

הזמר המפורסם מגיב להאשמה: "רצח אופי"

שידור חי: תכנית חיסכון
אורן וייגנפלד עם כל חדשות הכלכלה והצרכנות

אורן וייגנפלד

צפו במהדורה המרכזית

עוד בפלילים ומשפט

גיא ורון, כתב בצפון | 26.12.13 | 16:38 |
חשד: ביצע שליחויות למסעדות אחרות

גלעד שלמור | 26.12.13 | 19:24 |
בן 50 נורה למוות, חברו נפצע קשה

חדשות 2 | 26.12.13 | 22:32 |
פגע וברח בחיפה: נסע ללא רישיון

אלון שני, כתב בחיפה והגליל | 28.12.13 | 11:09 |

בראש החדשות

אושרה הצעת החוק לסיפוח הבקעה

עמית סגל, כתב פוליטי | 29.12.13 | 15:45
עובד בתחנה נהרג מפגיעת רכבת

עזרי עמרם | 29.12.13 | 16:59
גמלאים ערבים: "הושפלנו בעזריאלי"

אלון שני, כתב בחיפה והגליל | 29.12.13 | 18:25
אילו תרופות ייכנסו לסל הבריאות?

יואב אבן, כתב בריאות | 29.12.13 | 18:33

Find us on Facebook

חדשות 2
Like

362,391 people like חדשות 2.

Facebook social plugin

החדשות בקצרה
עדכון אחרון: 19:45

1 נשיא צרפת: אנחנו מוכנים לספק נשק לצבא לבנון

3 מצרים: השלטון הצבאי מתחייב לערוך
3 ירושלים: מורה חשוד כי הטריד מינית קטינות
4 הנהלת הרכבת: האירוע בלוד הוא תאונת עבודה מצערת
5 ירושלים: עשרות הפגינו נגד שחרור האסירים
6 טורקיה: הצעת חוק תאפשר לשפוט מחדש מאות קצינים בכירים
7 סעודיה תעביר 3 מיליארד דולר כסיוע לצבא לבנון
8 ח"כ בר-לב: "רה"מ איבד שליטה על השרים ועל התהליך המדיני"

עוד בפלילים

הותר לפרסום: פרקליטו של קצב חשוד בהלבנת הון ונמלט מהארץ

חשד: נער התחזה והטריד את משפחתה של בר רפאלי

עמית מכטינגר נעצרה בחשד לנהיגה בשכרות

תגובות

לכתבה זו התפרסמו **4** תגובות

מציג תגובות: 4-1

הצג את כל התגובות ברצף

4 השמצות
14/11/2013 22:40 שרה חסון

3 שינוי הכותרת ...
13/11/2013 23:49 ערן

2 אוי די כבר , כולם זונות מרצון ...
13/11/2013 23:47 ערן

1 מזלו שהוא לא רב צדיק , אחרת
13/11/2013 20:41 זיו טל

הכי נצפים

היום השבוע החודש

פלילים ומשפט

1 עמית מכטינגר נעצרה בחשד לנהיגה בשכרות

2 תיעוד בלעדי: שוטר עלה על אי תנועה והתנגש באופנוע

3 חשד: נער התחזה והטריד את משפחתה של בר רפאלי

4 הותר לפרסום: פרקליטו של קצב חשוד בהלבנת הון ונמלט

5 פגע וברח בלוד: שוטר נפצע בינוני

נ שורש

תיעוד בלעדי: שוטר עלה על אי תנועה והתנגש באופנוע

לביאה רעבה ניסתה את מזלה על הבאפלו העצבני

חתולה אימצה לחיקה גור פיטבול כאחד מילדיה

צפו בתמונות: זו מונית או ניידת משטרה?

ה 78: צ'לסי - ליברפול

לחיות טוב
ערוץ 25 - הערוץ הים תיכוני

© כל הזכויות שמורות לחברת "רשת נגה"
Created by Reshet Interactive | קידום אתרים | Concept & Design by | Developed by

נספח 4

חקירה

בדיקה: זמר מפורסם קיים יחסי מין עם בת 15

במשטרה בודקים תלונה לפיה זמר ידוע קיים יחסי מין עם קטינה. לדבריה גם חבריו השתתפו ביחסי המין, והיא טוענת שהוא קיים יחסים גם עם קטינות נוספות. הזמר טרם נחקר ולפי העדויות יחסי המין בוצעו בהסכמה

אלי סניור פורסם: 13.11.13 , 20:54

Recommend 405

במשטרת מחוז תל אביב התקבלה היום (ד') תלונה, שלפיה זמר מפורסם קיים יחסי מין עם קטינה כבת 15. עד כה נוהלה הבדיקה במחלק הנוער של מחוז תל אביב, שמנסה לאסוף ראיות נוספות בנוגע למידע. נבדקת טענת הקטינה כי חברים של הזמר השתתפו גם הם בקיום יחסי המין, וכי הזמר קיים יחסי מין גם עם קטינות אחרות.

הזמר עצמו טרם נחקר ועל פי העדויות שבידי המשטרה, יחסי המין בוצעו ככל הנראה בהסכמה.

ככל הידוע, היום הגיעה הנערה למשטרת מחוז תל אביב וביקשה להגיש את התלונה נגד הזמר המפורסם. לפי עדותה, יחסי המין התקיימו כמה פעמים - ונעשו בהסכמה. כמו כן הקטינה ציינה כי במהלך חלק מהמפגשים נעשה שימוש בסמים קלים.

בשל רגישות הפרשה הועברה החקירה למחלק נוער חשיפה בימ"ר תל אביב. כעת מנסים להגיע לקטינות נוספות שלדברי
אותה מתלוננת הזמר קיים איתן
יחסי מין.

גורמים במחוז תל-אביב אמרו כי על פניו, עדותה של הנערה נשמעת מהימנה מאוד, אבל עדיין צריך לבדוק אותה. במשטרה טרם פנו לזמר, ורצו לעשות זאת בצורה סמויה במהלך הימים הקרובים. אלא שכעת הפרסום טרף את הקלפים והם ינסו לערוך את הבדיקה ולקבל את גירסתו של הזמר כבר ביום או ביומיים הקרובים.

שלחו כתבה · הרשמה לניוזלטר · עשו מנוי לעיתון · שתף ב- · שתף ב- · שתף ב-

תגיות: זמר · הזמר המפורסם

האם גם חברים של הזמר היו מעורבים?
צילום: shutterstock

שתף בפייסבוק
הדפסה
שלח כתבה
הרשמה לדיוור
תגובה לכתבה
עשו מנוי לעיתון

ynet ספיישל

אולי יעניין אותך גם

29 שנות מאסר לסולן להקת וסטפרופסט

העירו את המתים. המקדש היפני, הזעם הסיני

Recommended by

קישורים ממומנים

אולפן ynet

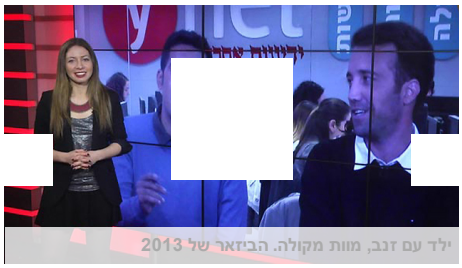

ילד עם זנב, מוות מקולה. הביזאר של 2013

הביזאר של השנה

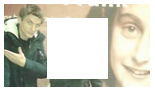

סערה בצרפת

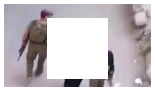

הנשים הערביות

זירת הקניות

עד 70% הנחה על דילים של המותגים המובילים בישראל!
bigdeal

אתר הנעליים הגדול במדינה, במחירי השקה מיוחדים
runy

מקבלים עד 30% הנחה במקיף לרכב ומרגישים בטוחים
ביטוח ynet

מחיר קטן לאלבום גדול רק 59 ₪ לאלבום גדול !
ynetalbums

מבצעים מרחיבי אופקים על מגוון ספרים ומוצרים!
ynetbooks

סטודנט, קשה לך? טכנולוגיה מהפכנית להצלחה בלימודים
שיעורים אקדמיים

לכתבה זו התפרסמו 196 תגובות ב-120 דיונים

פתיחת כל התגובות

תגובה חדשה

הצג: מהסוף להתחלה

120. לפתוח עבורו מחלקה
יובל (18.11.13 , נשלח מהאנדרואיד)

119. איך נפלו גיבורים!!!
(15.11.13)

118. לא משנה אם הן קטינות.
(16.11.13)

117. מתביישת במדינה הזאת! חייל נהרג הי
זיוה (13.11.13)

116. גם אצל דודו דיגמי היחסים היו בהסכמה
מישהי מהצפון, צפון (13.11.13)

115. הקטינות של היום הן נשים
אילנה (13.11.13)

114. אני בתול מבחירה.
עלוב נפש., גלמוד מכוער. (13.11.13)

113. מה חדש כאן? כל הזמרים המפורסמים "בועלים" ילדות גרופיות... (לת)
איתן, אשקלון (13.11.13)

112. רוב הזמרים חושבים שזה הם
זמר, בית (13.11.13)

111. עונש מוות למחבלים (לת)
שחר (13.11.13 , נשלח מהאנדרואיד)

110. די , רק לא עוד זמר מזרחי שעובר על החוק (לת)
קשה לדעת (13.11.13 , נשלח מהאנדרואיד)

109. הצעה למשטרה
אורי (13.11.13)

108. יש תמונות??? (לת)
איציק (13.11.13)

107. נשמע לי כמו אויי אויי אויי
TETRIS (13.11.13)

106. כנסו
והזמר המפורסם הוא .. (13.11.13)

105. היום כל בת-18 נראית כמו בת 20 ,אז בת -15 כנראה שנראתה כבת 25
ישראלי, נס-ציונה (13.11.13)

לפי החשבון שלך...
תמהוני (13.11.13 , נשלח מהאנדרואיד)

104. יחסי המין בוצעו בהסכמה של ילדה בגיל 15?!?!? (לת)
לבטח עצם זה שהוא זמר, ידוע עזר לה 'להסכים' (13.11.13)

103. As a woman and a mother, I don't think this is rape
Yael (13.11.13)

102. אין פה רגע דל....
פרדריק (13.11.13)

101. הכי מפורסם שיש (לת)
zaki (13.11.13 , נשלח מהאנדרואיד)

100. הזמר הוא הוא הוא
יעקב, ערד (13.11.13)

99. איזה צביעות!! ילדה בגיל 15 היא היום קשישה בתחום יחסי מין!!! (לת)
mertol (13.11.13)

98. אהבתי את התמימות כאן באתר
יונתן (13.11.13)

מזג האוויר
המייל האדום
יש לכם ידיעה בלעדית?

97. היא מזדנבת
יובי בראון (13.11.13 , נשלח מהאנדרואיד)

96. אף אחד לא יוצא טוב מהסיפור הזה
לא ילד (13.11.13)

95. אין לי תגובה נגמרו המילים
המשפריץ מטקסס (13.11.13)

94. כושם כל השאלה הראשונה היא האם ידע
דדי (13.11.13)

קטינים נשפטים אחרת גם אם הם רצחו...
שני (13.11.13 , נשלח מהאנדרואיד)

93. תקשורת פמיניסטית חולנית
עומרי (13.11.13)

92. מזלי שהקטינה היום בת 40 ואני 57 אחרת הייתי עצור בגיל 30 ...
יש לנו 7 ילדים 17, נכדים ו 8 נכדות ... (13.11.13)

91. נרצח היום חייל. איך הכתבה המטומטמת הזאת מגיעה לכותרת ראשית? (לת)
רננה (13.11.13)

צודקת (לת)
טל (13.11.13 , נשלח מהאנדרואיד)

90. עדן אטיאס בן 19 נרצח הבוקר, מה זה השטויות האלה? (לת)
לירן (13.11.13)

89. מייקל ג'קסון בתגובה- "די אל תערבו אותי גם בזה גמרתם את ראבי" (לת)
וונדרלנד (13.11.13)

88. מעניייין מאוד מי זההה (לת)
יונית, כפר סבא (13.11.13)

87. התגובות כאן קורעות לי את הלב - איפה הילדים שלכם בשעה הזאת?!
שני (13.11.13)

86. היא קטינה והוא בגיר והסכמה לא
פוטר (13.11.13)

85. ילדות קטנות יכולות לקיים יחסים אבל להתחתן-רק מגיל 18 (לת)
ניצול של המין החלש (13.11.13)

84. אז בוא נראה מה כן חמור בעיניך
שלי (13.11.13)

83. היא גם עברה על החוק בזה שהיא הסכימה (לת)
(13.11.13)

82. "בוצעו בהסכמה" נאמר.
חיים (13.11.13)

81. זה נעשה בהסכמה ואז היא התלוננה.בקיצור הפילה אותו בפח. (לת)
א (13.11.13)

80. ומה עם ילדה בת 8 מסכימה? בת 5? בת 3?
Ronny, USA (13.11.13)

אל תיתמם. נערה בת 15 זה לא ילדה בת 8
א.א (13.11.13)

"ילדה" בת 15, גם על פי ההלכה והטבע נחשבת כבר לאשה לכל דבר.
נא להירגע, ולחזור לפרופורציות (13.11.13)

את לא נסחפת קצת???
שושנה (13.11.13)

79. בהרבה מדינות בצפון אירופה זה חוקי, התלוננה כי הבינה שהיא לא
היחידה שהוא עושה (13.11.13)

לא מכון, גיל 15 זה תמיד אונס
mark (13.11.13)

78. חייל נרצח רק הבוקר
(13.11.13)

77. חייל נרצח היום! זה הכותרת שמפרסמים? מה ניסגר? למי אכפת?
צבי, תל אביב (13.11.13)

לילדה זה חשוב, להורים שלה זה חשוב
(13.11.13)

די כבר. כן, זה מעניין. יש עוד דברים בעולם...
אורן (13.11.13)

76. הסכמה של קטינה לא נחשבת כהסכמה וכמוה כאונס.
דב בינדר, יהוד (13.11.13)

75. אני מייצג בימים אלה נאשם בתיק כזה

ש. (13.11.13)

צודק. שיחקת אותה (לת)
רועי (13.11.13)

74. על זה נאמר...
ספי (13.11.13)

73. אולי טוב תעשה הקטינה
רחל (13.11.13)

72. עפ"י חוקי הסדום והעמורה הפמיניסטיים,יחסי מין מרצון הם עבירה
דרור הנאור מרמת גן (13.11.13)

71. נראה שהלכה להתלונן כי גילתה שהיו עוד כמה. . (לת)
א (13.11.13 , נשלח מהאנדרואיד)

70. לא, קטינה בת 15 יכולה להסכים אבל
(13.11.13)

69. לא חמור כך בעיני
חתואל, תל אביב (13.11.13)

68. זה תוצר חינוך של ההורים. מגיע לה מגיע להם (לת)
גל (13.11.13)

67. היום נרצח חייל בפיגוע וזו הכותרת הראשית?!!
רעות (13.11.13)

צדק
חיים (13.11.13)

ושלשום הייתה סופה בפיליפינים
Seer (13.11.13)

זאת תרבות הרייטינג בהתגלמותה (לת)
(13.11.13)

תכלס!!!! (לת)
ארז (13.11.13)

66. אין דבר כזה "מין בהסכמה עם בת 15", יש אונס קטינה
אורית (13.11.13)

אתה צוחק או מה?
לא חשוב שמות (13.11.13 , נשלח מהאנדרואיד)

מסכים איתך במיליון אחוז (לת)
ניסים, קרית גת (13.11.13)

65. לפרסם את שם הזבל (לת)
(13.11.13)

אתה זבל
איציק (13.11.13)

64. להלן השאלות
נדי פעמוני (13.11.13 , נשלח מהאנדרואיד)

63. אני יודע מי הזמר היה !
יואל (13.11.13)

*אטרש , והוא כבר נפטר מזמן... (לת)
אני, פה (13.11.13)

62. עוד חוק פמיניסטי
פמיניסט (13.11.13 , נשלח מהאנדרואיד)

61. זה בטוח לא עברי לידר :) (לת)
יוסי בכינור (13.11.13)

60. הזמר הוא ... בייייפפפפפפפ.... (לת)
רוני (13.11.13 , נשלח מהאנדרואיד)

59. הסטרייטים הפדופילים האלה
הומו, מרכז (13.11.13)

58. נו, יא איטיים - ניחושים! (לת)
(13.11.13)

57. איזה מזל שאני לא זמר (לת)
(13.11.13)

56. אפשר לגלות לפחות חלק מהאותיות?
(13.11.13)

55. תקראו את תגובה 32! (לת)
בחזרה לעתיד (13.11.13)

54. אדיוט... לא למד מהמלך גיל ססובר
אודי (13.11.13)

53. אני יודע מי זה
(13.11.13)

52. סחיטה!
משיב (13.11.13)

51. תראו איזה כותרת
מפחיד (13.11.13)

50. כנסו. השם ידוע
סקרן (13.11.13)

49. ילדות בנות 15 הן כבר מזמן לא קטינות ולא בתולות. גם לענין
מיקי (13.11.13)

48. מיות להגיד
נ (13.11.13 , נשלח מהאנדרואיד)

47. ולמה החליטה להתלונן עליו פתאום??? (לת)
קידום דרך המיטה (13.11.13)

46. הפירסום גורם נזק עצום "להרבה"זמרים מפורסמים ומכובדים..לחשוף (לת)
נורא ואיום איפה הגבו (13.11.13)

45. נו באמת,אתם לא יודעים מי זה...
יודע (13.11.13 , נשלח מהאנדרואיד)

44. זה בהסכמה לא? אז מה הבעיה?
יניב (13.11.13)

זה עדיין נחשב אונס, גם אם בהסכמה
א (13.11.13 , נשלח מהאנדרואיד)

הבעיה היא שהיא מתחת לגיל ההסכמה.
(13.11.13)

א. לא חוקי. נקודה.
(13.11.13)

43. מסכימה ואז מגישה תלונה?
משה כהן (13.11.13)

זה לא היא הגישה את התלונה, יא טמבל
דובי (13.11.13)

42. אולי מספיק עם הנחיושים חסרי האחריות, סתם מפלילים אנשים
נירית (13.11.13)

41. למספר 4 יפה אמרת אבל זה לא יקרה לכן שמעו לי גברים לכו
גל (13.11.13)

40. עכשיו הם ימציאו עלילה על מזרחי
דיכוי אשכנזי, חיפה (13.11.13)

מעניין שאדוני כבר מינחש שהזמר מבני העדות! איך ידעת? (לת)
אלתר גיטלמן-ערוסי (13.11.13)

39. זה הזמר הנודע זרובבל שלוסר בלקין
אייל (13.11.13)

38. הזמר גמר עם הקריירה
אסתר (13.11.13)

37. מה הבעיה לכתוב את השם ולציין שזה רק חשד ולכאורה...
אבי (13.11.13)

36. התמונה שלו
חד אבחנה (13.11.13)

35. מפונקת
איב (13.11.13)

34. צריך להיות "בכיר בקהילה הסטרייטית קיים יחסים עם קטינה" (לת)
(13.11.13)

אוף למה לא בחרתי בקרירה להיות זמר (לת)
אהה כי אין לי קול (13.11.13)

סטיירטים לא משייכים את עצמם לקהילה
דניאל, מרכז (13.11.13)

33. מקווה בשבילו ש.....
אלמוג, דרום (13.11.13)

32. אז מה עם זה בהסכמה
השוטר אזולאי (13.11.13 , נשלח מהאנדרואיד)

31. תום יורק?
גלעד (13.11.13)

30. אתם לא אמיתיים!!

אלי (13.11.13 , נשלח מהאנדרואיד)

אונס קטינה= רכילות?
דג (13.11.13 , נשלח מהאנדרואיד)

זה לא רכילות. זה פלילים
שמעון (13.11.13)

29. כתבו "זמר מפורסם" ולא "כוכב"
ניר (13.11.13)

28. אני בטוח שהיא יזמה את זה
אנריקה איגלסייס, טקסס (13.11.13)

מה אתה מטומטם?
רוני, באר שבע (13.11.13)

27. הזמר האנונימי
חן (13.11.13 , נשלח מהאנדרואיד)

26. יותר מעניין מי הנערה בת ה-15! שמסתובבת בלילות! היכן ההורים?! (לת)
Zורו, נתניה. (13.11.13)

זה מצב (לת)
גם ביום זה יכול להתר (13.11.13 , נשלח מהאנדרואיד)

25. ואם הזמר קטין? (לת)
אורי (13.11.13 , נשלח מהאנדרואיד)

24. אם נעשה בהסכמה אז מה הבעיה בכלל?
מקרה מוזר (13.11.13 , נשלח מהאנדרואיד)

זאת עבירה על החוק גם אם בהסכמה. בעילת קטינה. (לת)
(13.11.13)

23. מי זה?מי זה? (לת)
סקרנית (13.11.13)

22. חוקרי נוער הם עובדי משרד הרווחה
(13.11.13)

21. המחבל בן ה16 אחראי למעשיו והקטינה הזו לא אחראית?!
אחד העם, תל אביב (13.11.13)

גואל
(13.11.13)

אתה רציני!!! אחת התגובות הכי טיפשות שקראתי
קרן (13.11.13)

אתה צודק, אפילו אם החוק אומר ההיפך
(13.11.13)

זה בגלל שהיא בחורה. לבחורות אין אחריות על המעשים שלהם.
(13.11.13)

השוות מחט לתחת
יואב (13.11.13)

20. קטינה בת 15 לא יכולה להסכים
אלי (13.11.13)

תלמד את חוק
אני (13.11.13 , נשלח מהאנדרואיד)

19. אם זה בהסכמה, אז מה בדיוק התלונה? (לת)
אני רק שאלה (13.11.13)

החוק אומר
(13.11.13)

18. נראה בתמונה כמו הזמר הראשי מCOLDPLAY
(13.11.13)

כע נראה חופשי כריס מרטין
(13.11.13)

17. אם זה נעשה בהסכמה אז למה זה ענייננו של מישהו? (לת)
מישו (13.11.13 , נשלח מהאנדרואיד)

16. מדובר בבכיר בקהילה הסטרייטית (לת)
משה משה (13.11.13)

15. אז למה היא החליטה להתלונן ?
גיורא (13.11.13)

היא ילדה, הבנת? י-ל-ד-ה ! (לת)
(13.11.13)

אמרו בחדשות ש....
אירית (13.11.13)

14.
========== רמז ==========
(13.11.13)

אז זה לא 2pac?
בני, תל אביב (13.11.13)

13. **מעניין כמה זמרים מפורסמים עכשיו בלחץ... (לת)**
צביקית (13.11.13)

מי שבלחץ זה רק מי שהלך עם קטינה לשאר לא אכפת בכלל
גננת בגן, יבנה (13.11.13)

12. הזמר הוא..
אני (13.11.13 , נשלח מהאנדרואיד)

11. כמה רעש עושים על....
צבי (13.11.13 , נשלח מהאנדרואיד)

נערה בגיל 15 לא יכולה לתת הסכמה
(13.11.13)

או יו יוי צבי, אין דבר כזה בהסכמה ביחסים עם קטינה!!! (לת)
אדי (13.11.13)

שזה לא חוקי זה לא חוקי
(13.11.13)

10. אני אומר יורם גאון
רן (13.11.13)

חחחחחחחחחחח (לת)
יקי, חיפה (13.11.13)

חחחחחחחחחחחחחחחחחחחחחח (לת)
אסף, ישראל (13.11.13)

ניראה לך שיש לו מעריצות "שרופות" צעירות ?
קרירין, השרון (13.11.13)

מה פתאום! כנס..
קונילמל (13.11.13)

אבל אני אומרת לך שאתה מגעיל באופן יוצא דופן!
אין לי קשר לאיש (13.11.13)

חלאס להיות יבשים אתם לא קולטים שהוא צוחק!
אורלז האתיופי, צפון מזרח באר טוביה (13.11.13)

9. אויויויי... איך נפלת.. (לת)
(13.11.13)

8. בתימן היא נשואה 2
רונן (13.11.13)

7. לא, לא מותר, אבל בלי הסכמה זה עוד יותר גרוע (לת)
יב (13.11.13 , נשלח מהאנדרואיד)

6. וואו
(13.11.13)

5. במקום לכתוב את שמו מתחילים לחשוד בכל הזמרים (לת)
ואללה יופי (13.11.13)

על מה רוקנת את השכל? (לת)
אבי הזמר (13.11.13)

4. **היזהרו מנערות היום! כמו פצצה מתקתקת; שאם לא קיבלה/ו מבוקשה**
ממהרת לפתוח תיק תלונ, בגין "הטרדה מינית" (13.11.13)

ומה עם להזהר מגברים שבועלים קטינות?
אבא לבת (13.11.13)

נו באמת...
גולן (13.11.13)

מה קשור שרון גל?!!
מאיר (13.11.13)

זה לא המקרה כאן
די לבכות (13.11.13 , נשלח מהאנדרואיד)

3. מעניין מי הזמרררר
אחד שמבין , אשדוד (13.11.13)

שנינו יודעים את האמת: כולם. (לת)
אבל במקרה תפסו, אחד מהם. (13.11.13)

2. מי זה???? (לת)
מלכה (13.11.13)

מי זה? זה זבל שמנצל את ה"הילה" שלו אצל ילדות קטנות וטפשות - (לת)

שת, מרכז (13.11.13)

1. מותר קטינה בהסכמה ????
שלום, שלומי (13.11.13)

לא (לת)
יהויכין (13.11.13 , נשלח מהאנדרואיד)

אם אתה זמר ידוע מותר לך הכל, בדוק (לת)
יוסי (13.11.13 , נשלח מהאנדרואיד)

אם היא הסכימה?
מלאכית (13.11.13 , נשלח מהאנדרואיד)

עצוב, אבל נכון. (לת)
(13.11.13)

מה מותר ומה לא יותר מסובך מזה
יאיר (13.11.13)

לא. יחסי מין עם קטינה דינם כדין אונס (לת)
(13.11.13)

זה לא אונס
שני (13.11.13 , נשלח מהאנדרואיד)

תשובה
מאור (13.11.13)

לא דביל
אריאלה (13.11.13)

לא! (לת)
דנה (13.11.13 , נשלח מהאנדרואיד)

לא אם היא בת 15 (לת)
אבשלום קור (13.11.13)

לא! זה נחשב אונס סטטוטורי. בקיצור, יואשם באונס
(13.11.13)

אונס סטטוטורי= מגיל 12 ומטה. גיל 12 עד 16=בעילה בהסכמה (לת)
(13.11.13)

לא בדיוק
דודו (13.11.13)

לא (לת)
שוקו (13.11.13)

טמבל אם זה היה מותר , המשטרה לא הייתה בודקת וזו לא הייתה
כמה שכל ? (13.11.13)

לא
נטע (13.11.13)

בת 4 שמסכימה זה מותר????
(13.11.13)

כל התגובות לכתבה בדיקה: זמר מפורסם קיים יחסי מין עם בת 15

מומלצים

שני ספרים במתנה בקניית ספר ממגוון הספרים
לפרטים נוספים

מבצע סוף שנה: כל יצירות האמנות ב-18% הנחה!
לפרטים נוספים

רק 59 ש""ח לאלבום גדול בכריכה קשה
לפרטים נוספים

ביטוח רכב, נסיעות, דירה במחירים מיוחדים
לפרטים נוספים

מגיע לך יותר! עשרות אלפי משרות מחכות לך
לפרטים נוספים

מגוון דילים של המותגים המובילים בישראל!
לפרטים נוספים

נכסים חמים מתוך פרויקטים חדשים בכל הארץ מהחברות המובילות

דירות רכב יד שניה דרושים פרסמו מודעה עוד

דירה על חוף הים!
מבצע מימון מיוחד ל 5 חדרים במרחק 10 דקות בלבד ממרכז תל אביב
פרטים נוספים

קרקע במיקום מנצח!
זכות בקרקע לדירה חלומית על חוף הים בחדרה ב- 209,000 ₪!!!
פרטים נוספים

במערב הוד השרון
קרקע פרטית יוקרתית בתהליכי הפשרה מתקדמים ב - 199,000 ₪ בלבד!
פרטים נוספים

במגדל יוקרה בר"ג
חוויה ויזואלית מרהיבה עם קו האופק עוצר הנשימה של הים התיכון
פרטים נוספים

הזדמנות חד פעמית!
דירה במחירים אטרקטיביים במיוחד! 220 משפחות כבר מחכות לכם
פרטים נוספים

קרקע בח' 500
שכונת העתיד של חולון במחיר מבצע מיוחד!
פרטים נוספים

נספח 5

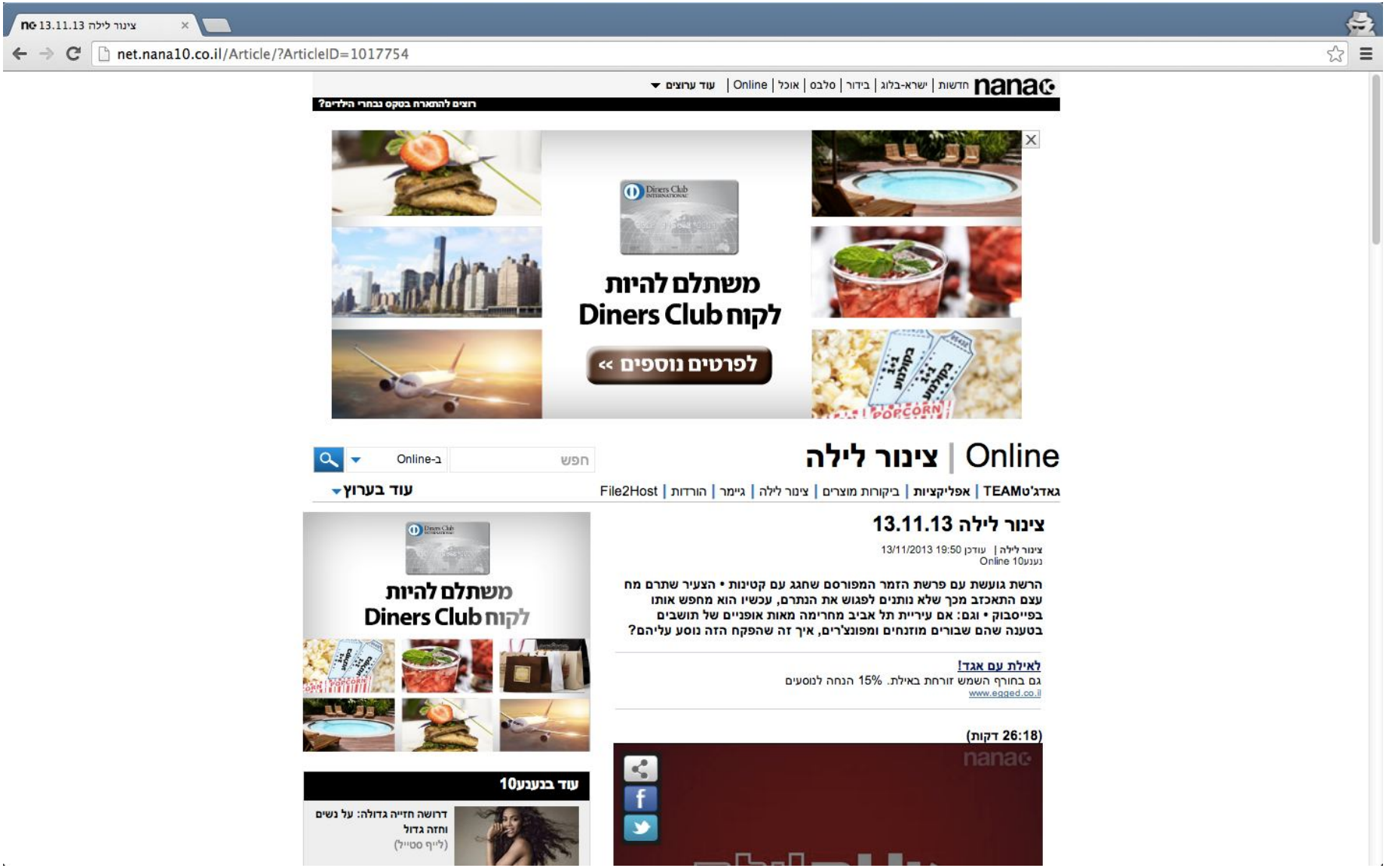
צינור לילה 13.11.13
net.nana10.co.il/Article/?ArticleID=1017754
nana חדשות | ישרא-בלוג | בידור | סלבס | אוכל | Online | עוד ערוצים
רוצים להתארח בטקס בבחרי הילדים?
משתלם להיות
לקוח Diners Club
לפרטים נוספים »
Online | צינור לילה
חפש
ב-Online
עוד בערוץ
גאדג'טTEAM | אפליקציות | ביקורות מוצרים | צינור לילה | גיימר | הורדות | File2Host
צינור לילה 13.11.13
צינור לילה | עודכן 13/11/2013 19:50
נענע10 Online
הרשת גועשת עם פרשת הזמר המפורסם שחגג עם קטינות • הצעיר שתרם מח עצם התאכזב מכך שלא נותנים לפגוש את הנתרם, עכשיו הוא מחפש אותו בפייסבוק • וגם: אם עיריית תל אביב מחרימה מאות אופניים של תושבים בטענה שהם שבורים מוזנחים ומפונצ'רים, איך זה שהפקח הזה נוסע עליהם?
לאילת עם אגד!
גם בחורף השמש זורחת באילת. 15% הנחה לנוסעים
www.egged.co.il
(26:18 דקות)
עוד בנענע10
דרושה חזייה גדולה: על נשים וחזה גדול
(לייף סטייל)

נספח 6

הזמר המפורסם החשוד בבעילת קטינה בהסכמה: אייל גולן

14 נובמבר 2013, 0:51 | 660,472 גולשים קראו את הכתבה

מאת: **עומרי חיון** || פורטל חדשות הטלוויזיה והאינטרנט
אהבתם את האייטם? סמנו לייק

אהבתי 14,508 אנשים אוהבים את זה. היה הראשון מבין החברים שלך.

פורטל עומרי חיון חושף לראשונה: היחידה המרכזית של מחוז תל אביב פתחה לפני מספר שבועות בחקירה, לפיה לכאורה הזמר אייל גולן קיים מספר פעמים יחסי מין עם קטינה בת 15 במספר פגישות שונות. הפרשה הסתעפה לאחר שהתברר כי זמר ים תכוני מצליח נוסף, נכח באחת מהפגישות.

העביר אותה או לא? "קשת" שוב בצרות: הזמר אייל גולן הוא על פי החשד הזמר שבעל בהסכמה קטינה בת חמש עשרה. לפי גורמים במשטרת ישראל, חלק מהאירועים האינטימיים תועדו באמצעות מכשיר טלפון נייד. עוד נחשף כי קיים חשד נוסף שלפיו זמר ים תיכוני מצליח נוסף השתתף גם הוא באחד מערבי המין הקבוצתיים האלה, עם הנערה ועם חברותיה.

נגד אייל גולן טרם יצא צו מעצר והוא גם עדיין לא נחקר, אך גורמים מעורבים בפרטים **סיפרו לפורטל עומרי חיון** כי עד הבוקר יוזמן גולן לתחנת המשטרה.

אייל גולן הוא אחד מגדולי הזמר בישראל וכיום הוא משתתף בתכנית "הכוכב הבא" המשודרת בזכיינית "קשת',' יחד עם איש יחסי הציבור שלו רני רהב, שגם הוא שופט בתכנית. אתמול (רביעי) נגבתה עדותה של הקטינה, במהלכה טענה כי נהגה להיפגש עם גולן ויחד עם אנשים נוספים שעמם קיימה יחסי מין מלאים.

<<< מי הוא הזמר המפורסם השני שחשוד? החשיפה רק לחברים שעשו לנו לייק בפייסבוק!

במהלך החקירה סיפרה הצעירה כי "**הם לא הפסיקו לעשן סמים קלים ולעשות דברים נוספים**". לפי

הסרטון שצולם בטלפון של אחד מהנוכחים והגיע למשטרת ישראל, נראה לכאורה צילום מפליל מאותו ערב. הנערה הצעירה תזומן להמשך חקירה בשעות הבוקר וגם צעירות נוספות שהיו נוכחות בחלק מהאירועים.

מאז שעות הערב אייל גולן ומנהליו מסרבים לענות לשיחות, בשלב הראשוני נמסר כי אין אמת בדברים. כרגע נותר רק לחכות ולראות לאן תוביל החקירה ואם בכלל יש דרך לצאת ממנה לאור סירטוני הוידאו שצולמו.

אייל גולן בתגובה רשמית בדף הפייסבוק שלו

Like Share 6,680 people like this. Be the first of your friends.

תגים: אייל גולן, אייל גולן הזמר ששכב עם קטינה, אייל גולן זמר מפורסם, אייל גולן נגד עומרי חיון, אייל גולן קורא לך, אילנית לוי, בלעדי שם הזמר המפורסם, הזמר המפורסם קטינה, הזמר ששכב עם קטינה הוא, החשוד בקיום יחסי מין, הכוכב הבא, זמר מפורסם אייל גולן, זמר מפורסם חקירה, זמר מפורסם חשוד עומרי חיון, זמר מפורסם יחסי מין עם קטינה בת 15, זמר מפורסם יחסי מין עם קטינה בת 15 מי, זמר מפורסם יחסים עם קטינות, חדשות, מי הוא הזמר שביחסים עם קטינה, מי הזמר המפורסם, מי הזמר המפורסם חשד, מי הזמר עומרי חיון, משטרה זמר מפורסם, סלבס, עומרי חיון אייל גולן, ערוץ 2, קשת, רני רהב

589 comments Add a comment

Luda Agronov · אלון גל at קואצ׳רית בהתלמדות

לא יאומן. אם היה מדובר באבא של אחד מכם הייתם קוראים לו חולה נפש, פדופיל, ועוד המון כאלה. מדובר בזמר אוהב עליכם אז פתאום מותר לו ופתאום יש בנות שר לילות. ומה עם זה שהגבר הוא פי 3 מהגיל שלה והבגרות שלו לא משווים לשלה והוא אמור יותר ממנה להבין מה אסור ומה מותר. הכסף עלה לראש? המוח נשחק מהפופולריות? מה אין לבחורה בגיל החוקי מול מישהי שהיא קטינה. תפסיקו לדבר שטויות ותנוחתו על הקרקע. אתם נותנים לדברים מאוד שטחיים לעוור אתכם.

Reply · 137 · Like · Follow Post · November 14 at 8:19am

איסקוב אלינה ומיכאל · Works at תקשובים בע"מ

מההההההה???????? זה אמיתי ? יכול להיות דבר כזה??????? אייל ? מה הוא היתחרפן או זה שוב שמועות ?

Reply · Like · November 14 at 8:57am

Golan Lolvi · Follow · מאבטח at מודיעין אזרחי

אני חושב שלפני שאת כותבת דברים תלכי בסבלנות כשתראי דברים תכלס, אל תסיקי מסקנות מהר מידי אני בטוח שלא ראית את הסירטון ולא הייתי נוכחת במקום, אז תנשמי עמוק תמתיני בסבלנות כמו כל האזרחים במדינת ישראל בשביל לדעת באמת מה קורה!!!!

אל תחפשי תשומת לב מהחברים שלך בפייסבוק ואל תנסי לעשות גלים, אנשים במעמדו נתונים לסחיטות כל הזמן ויש אנשים שיש להם עין הרע ועין צרה , ואם את לא מאלו אז תשבי בשקט תנוחי תשתי מים קרים, ותעשי רעש אחרי שיהיו הוכחות!!!!

Reply · 7 · Like · November 14 at 10:51am

Meirav Cohen · Follow · Top Commenter · האוניברסיטה הפתוחה

איסקוב אלינה ומיכאל השתן והאגו עלו לו לראש....אם היו בועלים את הילדה שלו איך הוא היה מרגיש? מעניין.

Reply · Like · November 14 at 12:13pm

View 11 more

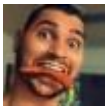

Meir Tapiro · Follow · אחמ"ש מוקד תמיכה טכנית at 012 smile

לא מאשים אותו. מבין אותו, הוא מליונר, נהנתן, אוהב את החיים הפרועים, וזונה בת 15 כמו כל המעריצות שלו פשוט רצתה לרכב על האבק כוכבים שיש לו, זה הפריצות של הדור המסריח הזה !!!!

Reply · 53 · Like · Follow Post · November 14 at 1:28am

Omer Hermesh · Follow · Top Commenter · Tehran, Iran

אפשר לחשוב שלך אין אפשרות להנות מזה גם בתור כוכב כדורסל ענק,אבל יש לך כבוד עצמי כנער שקיבל חינוך דתי בקרית מוצקין.

Reply · 19 · Like · November 14 at 1:36am

Yair Rascovsky · Sami Shamoon College of Engineering

nnnnnnnnnnnnnnnnnnnnnnnnnnnnnnnnnnnnnnnnnn Omer Hermesh

Reply · Like · November 14 at 9:46am

Johanna Laury Anne Puukila · Top Commenter · Rabin High School

אני בכנות מרחמת עלייך ועל אמא שלך שגידלה אותך ככה.

Reply · 16 · Like · November 14 at 10:59am

View 7 more

רן מלכה · Follow

איזה אידיוט.....זהו....נגמרה לו הקריירה.....מגעיל

Reply · 96 · Like · Follow Post · November 14 at 1:12am

Ronit Bar Rosen · Qiryat Ono

תיארתי לעצמי שזה הוא

Reply · 32 · Like · November 14 at 7:55am

Mali Hershber

זה לא מפליא

Reply · 15 · Like · November 14 at 7:59am

Ilan Shimshoni Djilansh · Follow · Dj ומפעיל קריוקי at עצמאי

לא מאמין , אין מצב ! זו עלילת דם .

Reply · 12 · Like · November 14 at 8:11am

View 16 more

מאיה אדרי · Follow · Top Commenter · Works at מכבי תל אביב · 218 subscribers

יש כיום בנות שרלילות גועל נפש גברים היזהרו

Reply · 39 · Like · Follow Post · November 14 at 1:34am

Oren Ezra · Follow · מכללת סלע

עומרי חיון תעיף את הידיעה הזו חתיכת נבלה , תעשה הכל כדי לפגוע על פארש בבנאדם ??? בחדשות ובאף מקום אין כלום עדיין אז אתה(?) בא סתם כמקור ראשון ומחליט שהוא היעד???? יש לו ילדים יא אדיוט מה אתה חושב שאתה תעשה מה שבא לך כדי שהעולם ישמע מי אתה והעולם ישתוק ??? תעיף את זה !!!

Reply · 19 · Like · November 14 at 2:05am

Dana Cohen · מכללת פאר

לא מבינה... היא הסכימה אז מה היא רוצה השרטוטית הזאת ? בעיה שלה שהיא פותחת רגליים והטוטה שלה נשרפת למטה... גועל נפש!

Reply · 48 · Like · November 14 at 1:37am

מאיה אדרי · Follow · Top Commenter · Works at מכבי תל אביב · 218 subscribers

כל מילה בסלע!! אני עצבנית על זה

Reply · 6 · Like · November 14 at 1:41am

View 17 more

Roei Galnor · Top Commenter

למה אני לא מופתע?

Reply · 28 · Like · Follow Post · November 14 at 1:07am

Naor Daniel · Follow · Top Commenter

חחח ברגע הראשון ששמעתי על זה, אמרתי "זה אייל גולן"

Reply · 82 · Like · November 14 at 1:31am

Moshe Zacharia · Ohel Shem

כן אה Naor Daniel

Reply · 3 · Like · November 14 at 2:49am

Guy Paz · Tel Aviv, Israel

כי אתה גזען ?

Reply · 5 · Like · November 14 at 11:29am

View 6 more

Matan Aldes · Follow · אוניברסיטת חיפה - University Of Haifa

אני רושם את התגובה הזו לכל האנשים שמפרסמים פה את דעותיהם.
תראו אתם ממש מבדרים אותי . אבל אני אתייחס קודם כל לכל ההתרחשויות ...
עומר חיון: יש לך ביצים גדולות . אני אומר לך שאפו על כך שיש לך אותם , ואתה לא מפחד מאף אחד. התנהגות כזו , צריך לעודד במדינה החזירה שלנו שהכסף קונה חירות ומחבלים קונים שלום.
רק יצאת קצת מפגר שעשית את זה למרות שיש צו איסור פרסום - כי אתה מסתכן בתביעה ואני לא יודע כמה מזומן יש לך בארנק כדי לתת לזה כיסוי .
אבל אל תדאג , גם מזה נמלטת , כי הזמר ברוב טיפשותו הגיב לך.... מזל שהעורך דין שלו מיהר למחוק לו את התגובה

זמר אנונימי (שכבר לא כל כך אנונימי) - אדם במעמדך , שמשפיע על כל עובר ושב ברחוב צריך לדעת שיש לו אחריות מסויימת. כמו שביבי

נתניהו לא יכול לרוץ ולעשן סמים עם שרה... גם אתה צריך להבין שאם אתה רוצה להשתעשע , אתה צריך לעשות זאת על פי חוק . ובנינו, יכולת לקנות לך ערימה של בנות בגיל הנכון ולעשות ככל העולה על רוחך
ומכיוון שאני לפחות מאמין שיש לך מנת אינטליגנציה כלשהי אז מכוון ל2 אופציות בשבילך: 1) הפלילו אותך 2) אתה סוטה רציני
אז אני לא שופט עד שבית המשפט יכריע(על אף שאני דיי מריח את הסוף)

ולכל האנשים הנחמדים שמגיבים פה. ....
יש ללכת לעבודה, יש ללכת לימודים, יש לבלות עם משפחה, יש לטפל בילדים, יש לנוח בית, יש לנקות את הבית, יש לעשות קניות , יש לשבת עם החברים, יש לפנק את האישה ועוד ועוד ועוד..... אז בחיית דינק, תמצאו לעצמכם משהו יותר מועיל בחיים מאשר כל היום לרכל על איזה x וy שעשה להיא ולהוא ככה וככה. החייל שהלך לנו לפני יומיים צריך לעניין אתכם יותר

שבת של שקט ונחת לכולם

Reply · 20 · Like · Follow Post · Edited · November 15 at 12:26pm

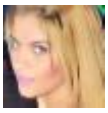

ליז דרור · מדרשת רופין

גיל 15???? יש דברים יותר נוראיים מאלה!!! כמו בנות שנראות בת 14-15 וטוענות שהן בנות 18-19 (הן ממש מפותחות לגילן ומתלבשת כמו זונת צמרת(ואז מתפלאים למה אנשים שוכבים איתם!!! ובמקרים גרועים אף יותר זה גם נגמר באונס!!!

Reply · 19 · Like · Follow Post · November 14 at 7:48am

Amos Vatury · Follow · Top Commenter · Graphic/Interactive Designer at Trade-24

FYI: גיל ההסכמה החוקי (הגיל שבו אישה/נערה יכולה לקיים יחסי מין עם כל בני כל גיל, גם אם בן הזוג שלה בן 100) הוא 16.
ז"א, לפי החוק, גבר בכל גיל יכול לקיים יחסי מין מלאים בהסכמה עם נערה בת 16 ומעלה.

Reply · Like · November 14 at 8:18am

Meital Cohen Ribo · Works at עיריית הרצליה - Herzliya Municipality

אז את מאשימה אותה?

Reply · 2 · Like · November 14 at 8:28am

Bat-El Zror · Tel Aviv, Israel

ברור שהילדה אשמה!!!!!
היא עוד אמרה שגם חברות שלה היו איתו.
ניראה לכם הגיוני שבנאדם אחד יכול לכפות משהו על כ"כ הרבה אנשים?!
חוץ מזה שילדה בת 15 מודעת לעצמה ומה קורה סביבה אז להתקרב מלכתחילה לאדם שהיא יודעת שהוא יכול להיות אבא שלה..

Reply · 3 · Like · November 14 at 9:51am

View 4 more

Shiran Izenkot · Follow · חגוזין קרית אתא

אייל אני איתך באש ובמיים

Reply · 19 · Like · Follow Post · November 14 at 4:11pm

Mazi Sapir · Works at קריון קריית ביאלק

Miri Sapir .... גם מירי

Reply · 2 · Like · November 14 at 8:00pm

Adi AV · Top Commenter · Jerusalem, Israel

סליחה לכל הבורים שאומרים שהילדה זונה אז אתם סתומים ממה שאתם מדמיינים ילדה בת 15 מהי יודעת? כלום היא מעריצה אותו קיבלה יחס ואם היה מין זה אשמתו בלבד כי הוא הבוגר בתמונה ואמור להיות עם ראש על הכתפיים יש לו ילדה קטנה מה היה אם היא הייתה מקיימת יחסי מין עם גבר בגיל 40? גם לה נקרא זונה? אם הסיפור נכון זאת בושה וחרפה וכן שיישב בכלא וישלם על הניצול שעשה בילדה מתוקף ניצול מעמדו כ " סלב"

Reply · 14 · Like · Follow Post · November 14 at 7:49am

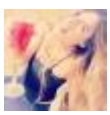

'Oria 'yona · Follow · זיו ומרקס

התימנים האלה

Reply · 5 · Like · November 14 at 8:36am

David Levi · Follow · 307 · להיות זמר במה פתוחה subscribers

אם את כל כך מאמינה לעומרי שזה אייל -א לא הוגש נגדו כתב אישום -ולגבי הילדה בת ה 15 בתמימה בידיעות אחרונות רשום שהיא וחברותיה עושות מסיבות מין ומסתבר שזה לא מסיבה חד פעמית עם אותם זמרים שחגגו והיו עוד לפני המון .....מסיבות כאלה ...אז מה באמת הילדה יודעת ?.....
שאלה טובה

Reply · Like · November 14 at 9:43am

Amit Yafe · Ankori High School

לא משנה מה היא יודעת, משנה הגיל שלה!!!!!!! ובמקרה זה הוא 15, משמע - מתחת לגיל 16, משמע - הוא עבר על החוק, משמע - שייענש

Reply · 4 · Like · November 14 at 10:41am

View 13 more

Amit Mokotov · קלעי

" הזונה בת 15 יכולה להיות אחותכם בתכם בת דודה שלהם או חברה של אחותכם או הבת של חברים שלכם וזה לא נגמר בגלל זמר אתם מדברים ככה מדינה עלובה

Reply · 13 · Like · Follow Post · November 14 at 10:30am

Matan Ayash · Follow · ייעוץ לעסקים at Internet Success

מוקדם בשביל לשפוט היא אומרת כן הוא אומר לא ולי נראה שהכול יתברר בהמשך...

Reply · Like · November 14 at 1:41pm

View 210 more

Facebook social plugin

עומרי חיון - פורטל חדשות הטלוויזיה והאינטרנט

Like

125,642 people like עומרי חיון - פורטל חדשות הטלוויזיה והאינטרנט.

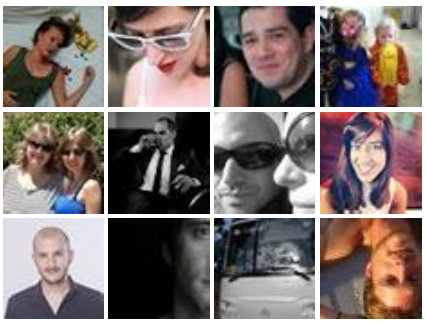

גוגל: עומרי חיון האיש הכי מחופש בישראל!

נספח 7

אייל גולן מטושטש (צילום: חדשות 2)

הזמרים והקטינות

סתירות קשות בגרסת הנערה

פרטים חדשים של חקירת בת ה-15 בפרשת הזמרים. במשטרה מסרו כי הזמרים החשודים בבעילת קטינות יזומנו לחקירה רק אם יהיה חשד לפלילים

נספח 8

נספח 9

11:51 , 15.11.13

ynet ידיעות אחרונות

מחשבים computers

שלחו להדפסה

הרשת מחפשת ומוצאת מי הזמר

תיבות הוואטסאפ והסטטוסים בפייסבוק מלאים באינפורמציה שהתקשורת עדיין לא יכולה לפרסם לגבי זהות הזמר, שהפך גם לפופולרי בחיפושים ברשת

אהוד קינן

זהותו של הזמר, שנבדק אם קיים יחסי מין אסורים עם קטינות, מעסיקה את הרשת. מאוד מעסיקה את הרשת. שעל פי הטרנדים ברשת - חלק ניכר מהגולשים לא שואל ומנסה לברר, אלא כבר יודע במי מדובר ומחפש לראות התפרסם על כך מידע חדש. הסטטוסים בפייסבוק מלאים במידע, החיפושים המובילים בעברית ביממה האחרונה קשורים כולם לפרשה ולזמר, והתעבורה בוואטסאפ צמחה ב-20 אחוז, ככל הנראה גם במידע ותמונות שאנשים מעבירים אחד לשני בנוגע לזהותו.

המידע מגיע לכיס אביב מזרחי

לחצו כאן להגדיל הטקסט

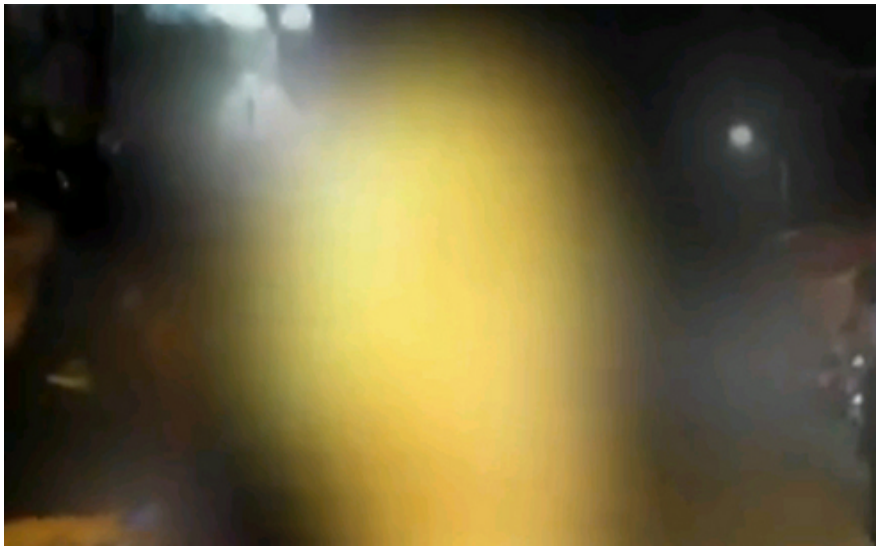

(צילום: איתי בלומנטל וגלעד מורג)

וואטסאפ מתפוצץ

תיבות הוואטסאפ של ישראלים מתמלאות באינפורמציה לגבי זהותו של הזמר דרך אנשים שמעבירים אחד לשני ובקבוצות וואטסאפ שונות. חלק מהמידע שהועבר חסום לצפיה, אך מאוחר מדי - גולשים הספיקו לבצע צילומי

רשתות הסלולר מדווחות על עליה של 20 אחוזים בתנועה בוואטסאפ אתמול (ה') בהשוואה לימים אחרים, וגם בהשוואה ליום חמישי משבוע שעבר. באחת החברות מסבירים כי ישנם אלגוריתמים שיודעים להבדיל בין תנועה וואטסאפ לתעבורת רשת של אפליקציות אחרות. עם זאת, ברשתות לא יכולים לגשת לתוכן. אך מהעניין הכולל בסיפור, ניתן לשער שיש לו חלק לא קטן אם לא מלא בעליה הזו.

פייסבוק מלא בממים ודאחקות

הרשת החברתית הגדולה בעולם, שאליה נכנסים יותר מ-2.7 מיליון ישראלים מוצפת אף היא במידע לגבי זהות הזמר. לא כל אחד בפייסבוק חבר של מישהו שיודע, אך סטטוסים בנוגע לזהותו מתפרסמים בעמודים פופולריים והתפוצה גדלה עם אלפי שיתופים, תגובות ולייקים לכל סטטוס בנושא. אם עיתונאי חשף בטעות את שמו בשיח גם זה כבר מופץ ברשתות.

אך מעבר לכך - השיח ברשת החברתית, בחלק גדול ממנו, לא עוסק בשאלה במי מדובר. הוא אפילו לא עוסק בשאלה האם יש צו איסור פרסום, מדוע יש צו כזה, והאם הוא רלוונטי. חלק ניכר מהסטטוסים שרצים בפייסבוק ובטוויטר כבר עברו לשלב הבא של בדיחות, ממים וקריקטורות.

תמונות מעובדות של הזמר עולות ומשותפות ברשת החברתית, כשלצידן התחכמויות ומשחקי מילים על שיריו המפורסמים. וכך גם עמודי המעריצים והעמוד הרשמי של הזמר עצמו מלאים בסטטוסים שתומכים בזמר או מגנ אותו.

החיפוש הכי חם

ומי נחשף למידע בכל האמצעים האלה - יתכן שנחשף אליו בחיפוש. המידע התפרסם בבלוג בידור ולאחר מכן ו ממנו, אך תוצאות במנועי החיפוש מציגות את שמו ואת הפרטים על הפרשה, מבלוגים ואתרים עצמאיים שחשפו הפרטים.

לא רק זאת, אלא ששישה מתוך שבעת החיפושים הכי חמים של מיום חמישי הם שמו של הזמר עם עשרות אלפ חיפושים, ואחריו "מי הזמר", "זמר מפורסם", ועוד עם אלפי חיפושים לכל אחד.

תגיות: זמר | פייסבוק | וואטסאפ | הזמר המפורסם
חזרה

נספח 10

424,931 · **סטטוסים מצייצים** like this
November 13, 2013 at 10:24pm near Haifa ·

Like

Raz Tsipris

גם אצלכם המוח השלים באופן אוטומטי את "זמר מפורסם שכב עם קטינה" ל-"זמר *מזרחי* מפורסם שכב עם קטינה"? למה זה קורה ואיך מבטלים את זה? :|

Like · Comment · Share 104

7,421 people like this. Top Comments

Write a comment...

Elhanan Efraimov ...i'll just put this here
כולם שואלים מי זה הזמר המפורסם ששכב עם בת 15. אף-אחד לא שואל מי זו הבת 15 ששכבה עם אייל גולן.
Like · Reply · 416 · November 13, 2013 at 10:29pm · Edited

Hide 14 Replies

Mark Tikva
אתה בטוח? אחרת הוא יכול לתבוע אותך!
Like · 5 · November 13, 2013 at 10:34pm

מאבטחים עילאיים ומתנשאים
אולי תפקיד השופט דפק לעברי לידר ת'ראש
Like · 12 · November 13, 2013 at 10:35pm

דביר פרץ
עברי לידר גיי
Like · 6 · November 13, 2013 at 10:44pm

Elhanan Efraimov

Like · 10 · November 13, 2013 at 10:45pm

Aviel Krantz
מסיבה כלשהי גם לי ולאבא שלי זה השם הראשון שקפץ לראש כשאמרו את זה
Like · 6 · November 13, 2013 at 10:48pm

Getenet Getti Zemro
לכול מדינת ישראל השם הזה קפץ
Like · 4 · November 13, 2013 at 11:04pm

Yuval Zakay
מה שהכי קרע אותי היה הרגע שהבנתי שמשהו במה שהוא כתב לא בסדר
Like · 2 · November 13, 2013 at 11:07pm

Adva Plis
מזמינה אותכם לנסות משהו נחמד-
חפשו- "משה פרץ שכב עם קטינה, או "שלמה ארצי שכב עם קטינה"/"ליאור נרקיס שכב עם קטינה"/"אביב גפן שכב עם קטינה" ותסתכלו על התוצאות.
אחר כך תחפשו "אייל גולן שכב עם קטינה" ותראו לאיזה כתבות זה מלנקק:P
Like · 16 · November 13, 2013 at 11:09pm

Harel Barsheshet
וואלה אדווה, מגניב! יכול לתפוס לגבי כל חשד שיש עליו איסור פרסום.
Like · 1 · November 13, 2013 at 11:41pm

Recommended Pages See All

Channel10 ערוץ 10
Dror Mizrachi and 18 other friends like this.
Like

Match of the Day
1,869,302 people like this.
Like

Homeland
Eyal Dror and Ori Saly like this.
Like

Neil Patrick Harris
1,439,640 people like this.
Like

שיווק במדיה חברתית - אריק ברנשטיין
Regev Contes likes this.
Like

כל טיים שעונים ותכשיטים
Dor Nachman likes this.
Like

חדשות המשפט וע"ד
Dor Nachman likes this.
Like

הצינור
Dor Nachman and 28 other friends like this.
Like

קורת גג - קידום אתרים ועסקים
Dor Nachman likes this.
Like

Facebook © 2014
English (US) · Privacy · Terms · Cookies · More

Ziv Hen

אייל גולן זמר מפורסם???????

Like · 11 · November 13, 2013 at 11:54pm via mobile

Ariel Aharon

Adva Plis@
זה מוצא את זה רק בגלל שיש אנשים שלא יודעים מידע מסויים ורושמים מה שעולה להם לראש.
זה שזה מצא את הכתבה שמדברים עליה זה רק בגלל ששאלו בתגובות האם זה אייל גולן.

Like · 2 · November 14, 2013 at 12:02am

Mark Tikva

בינתיים זה שמועות, אמרו עליו הרבה דברים שברי אמת חצאי שקרים

Like · 3 · November 14, 2013 at 1:55am

מריו נחום

קוראים לה נופר מהיא מאור יהודה

Like · November 14, 2013 at 11:39am

Moshe Shapira

מי זו הבת 15 הזו זה לא הסיפור . היא מין הסתם נערת פרברים שחשקה בקצת תהילה שתידבק בה ומותר לה בגילה להיות פזיזה מתלהבת ולא אחראית זה לא פלילי , לגמרי לא . היא די נורמטיבית הואיל ומדובר באמת באייקון ענקי מגה סלב ובשבילה זה חלום מדהים שהתגשם ואולי תוכל אפילו להשוויץ שהיא בת המזל ... הסיפור כאן זה רק על המבוגר האחראי שניצל את תהילתו באורח פלילי לגמרי ועל כך כפי הנראה יתן את הדין .

Like · 4 · November 14, 2013 at 5:51pm

Write a reply...

Vladi Haha Levin

זה נקרא סטיגמה ודעה קדומה, זה בסדר כל עוד אתה לא פותח את הפה או במקרה שלך את המחשב וכותב סטטוס מטומטם.

Like · Reply · 124 · November 13, 2013 at 10:25pm

Efi Erez Levy

ולאדי, בוא נחכה עוד יומיים....

Like · 7 · November 13, 2013 at 10:27pm

Amit Havusha

היי ולדי מה אתה סלב? [=

Like · 5 · November 13, 2013 at 10:29pm

David Shwartz

לפעמים מה שקודם לדעה על אנשים מסויימים היא ההתנהגות שלהם...

Like · 7 · November 13, 2013 at 10:40pm

Alex Bluvstein

חהחחחחה עמית PRICELESS

Like · 1 · November 13, 2013 at 10:40pm

Shani Shabi

התנהגות של בן אדם לא קשורה למוצא שלו היא קשורה לבן אדם עצמו ולחינוך שהוא קיבל בבית. כואב לראות את כל הגזענות והדעות הקודמות האלה. ישראל 2013 ועדיין עושים חלוקה בין מזרחים לבין אשכנזים.. מה שהכי עצוב פה שהרבה תגובות גזעניות מגיעות מאנשים ממוצא מזרחי. ונעזוב את הגזענות שניה בצד.. מוזיקה הופכת לרדודה ברגע שהזמר ששר הוא ממוצא מזרחי? מה נסגר איתכם?

Like · 18 · November 13, 2013 at 11:10pm

אופיר אגאי

דוד אתה אומר את בתור קומוניסט? אתה יודע כמה מקרים כאלה נפוצים בקיבוצים?

Like · 1 · November 14, 2013 at 12:59am via mobile

Ezra Stein

לא, זה ברור שזה לא זמר אשכנזי, אחרת היינו שומעים – "הלם בעולם התרבות, זמר ידוע ומפורסם שכב עם קטינה".

Like · 8 · November 14, 2013 at 2:11am

Write a reply...

Lior Hollinger

בתור אשכנזי (חלוקה מטומטמת של הממסד שאני מעדיף לא לקחת בה חלק) הסטטוס הזה נוראי בעיני, מריח מגזענות ואין לו מקום בישראל או בעולם בכלל.

Like · Reply · 59 · November 13, 2013 at 10:29pm

חופית יצחק

כל הכבוד...אחלה תגובה!

Like · November 13, 2013 at 11:02pm

Efi Erez Levy

יכול להיות וזה עדיין אייל גולן, מה עכשיו??

Like · 1 · November 14, 2013 at 8:27am

Lior Hollinger

זה לא משנה שזה הוא. גזענות היא רעה חולה ואסור לתת לה במה.

Like · November 14, 2013 at 6:32pm

Write a reply...

Ori Hadad
הזמר המפורסם שחשוד בקיום יחסי מין עם קטינה: "מה לך ילדה?"
Like · Reply · 48 · November 13, 2013 at 10:25pm

Guy Urbaniak
כי תכלס, נכון לשנת 2013, כמה זמרים מפורסמים שהם לא מזרחיים והשם שלהם לא שלמה ארצי יש בישראל?
Like · Reply · 40 · November 13, 2013 at 10:27pm

Rose Singatulin
אריק ברמן? יוני בלוך? ... צא לעולם החיצון
Like · 3 · November 13, 2013 at 10:31pm

Rotem Belleli
ברי סחרוף, רמי פורטיס, אהוד בנאי, שלום חנוך, אריק איינשטיין, גידי גוב, דני סנדרסון, עידן רייכל, אביתר בנאי ובטח יש עוד.
Like · 9 · November 13, 2013 at 10:32pm

Guy Urbaniak
90 אחוז ממה שכתבתם פה הם לשעברים
Like · 4 · November 13, 2013 at 10:33pm

Guy Urbaniak
קשה לי לראות את גידי גוב בועל קטינה, לא מסתדר לי
Like · 4 · November 13, 2013 at 10:34pm

Moriya Boneh
עברי לידר.
Like · 4 · November 13, 2013 at 10:38pm

Benny Hershko
רותם - הרשימה שלך מורכבת בחוזרים בתשובה, חטיארים עם אפס ליבידו וזמר אחד שמסתגר בבית
Like · 2 · November 13, 2013 at 10:39pm

Moriya Boneh
למרות שהוא די גיי, אז הוא מן הסתם לא ישכב עם אף אחת.
Like · November 13, 2013 at 10:39pm

Naor Eitany
דודו טסה, עידן חביב, אמיר דדון וכו'
Like · 1 · November 13, 2013 at 10:56pm

Rotem Belleli
בני, אני נתתי דוגמא לזמרים מפורסמים (לפחות מבחינתי), לא לאפשרות שהם יקיימו יחסי מין קטינה - הרי ברור שרק מזרחי יכול לעשות זאת.
Like · November 13, 2013 at 10:58pm

Yaniv Vaydgorin
רותם חלק מהזמרים שרשמת הם מזרחיים. ברי סחרוף, אהוד ואבייתר בנאי
Like · November 14, 2013 at 11:14am

Write a reply...

Liron Saban
תגובות זועמות של חובבי מזרחית בעוד 3.. 2.. 1..
Like · Reply · 39 · November 13, 2013 at 10:25pm

Ohad Milch
לא יודע, אבל רק המוח שלך מתגאה בזה שאתה גזען מסריח. תתבייש.
Like · Reply · 38 · November 13, 2013 at 10:28pm

גיא אוסקר
בדיוק. גזען מסריח וצודק לחלוטין!
Like · 1 · November 13, 2013 at 10:36pm

Avi Abramov
חחחחח
Like · November 13, 2013 at 10:41pm

On Raviv
ציפריס, ארור אתה וארור תהיה!!@!!!
Like · 2 · November 13, 2013 at 11:20pm

Barak Ben Yossef
נכנסתי לפה רק כדי לעשות לייק לאוהד ובדרך הקאתי קצת בפה מכל פוסט ופוסט בדרך!
Like · 3 · November 14, 2013 at 11:43am

Write a reply...

אייל גדליה
זה בגלל שאמרו שזה זמר גדול אז ישר אנשים חשבו על אבי ביטר
Like · Reply · 38 · November 13, 2013 at 10:26pm

Ohad Milch
זה בושה שאתם נותנים במה לכזו הסתה מכוערת נגד ציבור שלם. מר ציפריס היקר, גם אני אוהב בדיחות אבל הפעם היגזמתה.
Like · Reply · 29 · November 13, 2013 at 10:34pm

Ohad Milch
מדינת חלם
Like · 4 · November 13, 2013 at 10:34pm

Eyal Steiner
תגובות רציניות לסטטוסים מרושעים
Like · 2 · November 13, 2013 at 10:49pm

Yuval Zakay
ציבור שלם? מתי יצאו פה על מזרחים?
איך אני שונא את האנשים האלה שחושבים שאייל גולן מייצג אותם
Like · November 13, 2013 at 11:09pm

Write a reply...

Nel Lugassi
גם לכם קפץ לראש "איך מבטלים את סטטוסים מצייצים" במקום? למה זה קורה? ...
Like · Reply · 29 · November 13, 2013 at 10:26pm

Amos Jahoda
אתה הולך להגדרות==> כללי ==> הערות גזעניות==> מזרחים==> כבה.
Like · Reply · 28 · November 14, 2013 at 7:19am via mobile

Mickey Gordon
כשכל מילה שניה בשירים שלהם זה ילדה לא פלא..
Like · Reply · 25 · November 13, 2013 at 10:34pm via mobile · Edited

'Shiri Lee Gerti
אצלי זה תורגם אוטומטית ל"אייל גולן שכב עם קטינה".....
Like · Reply · 26 · November 13, 2013 at 10:32pm via mobile

Yoav Maor
זה לא בגלל הסטיגמה. זה בגלל שהיום במדינה אם אתה לא זמר מזרחי, אתה לא מפורסם.
Like · Reply · 24 · November 13, 2013 at 10:32pm

Noam Cohen
דווקא לי קפץ לראש מיד צביקה פיק - לך תבין..
Like · Reply · 25 · November 13, 2013 at 10:44pm

Shimon Gabay
פשוט מפסיקים להיות גזענים, זה הכל.
Like · Reply · 25 · November 13, 2013 at 10:25pm

משה איבגי
דווקא במקרה של עבירות מין עולים לי בראש שמות "מזרחיים" כגון: חנן גולדבלט, דן בן אמוץ, אלכס אנסקי ...
Like · Reply · 23 · November 14, 2013 at 5:36am via mobile

Marsel Mesiah
מדהים כמה גזענות יש פה...עוד יותר מדהים שאשכנזים מתרצים את הגזענות בסיבה שיש יותר זמרים מזרחיים בארץ, מה שעצוב בעניין. שמה שקרה היה בהסכמה של הבנות, שסיפרו כמה מגניבות יצאו ששכבו עם זמר מפורסם. לא מעודדת אף אחד ובטח לא אנשים שמוציאים משפטים גזעניים כדי להצדיק את השקפת עולמם הפגומה והמיושנת סליחה על המילים הכואבות לי כאב יותר! לא מזרחית ולא אשכנזיה אני בת אדם ישראלית ציונית יהודית בשר ודם!
Like · Reply · 19 · November 13, 2013 at 11:05pm via mobile

טובי אביב
מה קשור לגזענות ,?, די עם הפלצנות הזו סה"כ מביעים דעה או מנסים לנחש למה כל דבר ישר נכנס לעילבון? תתחיללו להתאפס אין קשר לגזענות . מצחיקים אתם
Like · 3 · November 14, 2013 at 7:20am via mobile

Lior Terracina
כל הכבוד טובי!
Like · November 14, 2013 at 9:57am

Write a reply...

Shirli Zakay
כמה אבל כמה פלצני מצידך לחשוב ככה. ובני, באשר לתאוריה המופרכת שלך, איזה סטטיסטיקה בדיוק אומרת שזמרים מזרחיים נמצאים בהסתברות גבוהה יותר לבעילת קטינות? מאיפה הבאת אותה? ממאגר התיוגים הצר אופקים שלך שמסייע לך להבין מי נמצא מולך כי אין לך כישורים חברתיים אחרים להבין מי **באמת** הבו אדם שנמצא מולך?! אחד הסטטוסים הכי פלצניים שנתקלתי בהם. עד אחד שכותב סטטוס בשביל להרגיש טוב עם עצמו כמשויך לסקטור "איכותי יותר" עלק'.
Like · Reply · 18 · November 13, 2013 at 10:36pm via mobile

Benny Hershko
תיארתי חוויה סובייקטיבית שלי בתור אחד שנחשף לידיעות ומבזקים יומיומיים. זמרי המזרחית שלנו הם המקבילים לראפרים ולאומני ההיפ הופ של ארה"ב. אין כבוד לחוק. אין שמירה על החוק. יש רק אחד שלמעלה שרק הוא שופט אותך ולא הציבור (שממשיך למלא קיסריות) או בתי הדין..
הרציונל שלי עיבד את הנ"ל וזה מה שיצא.. מודה באשמה
Like · 5 · November 13, 2013 at 10:47pm

אריק רוזנבלום
בתור בין תערובת איני מבין על מה המהומה, חצי תימני וחצי רוסי - סבלתי מגזענות מכאן ומשם, קצת הומור.
Like · 6 · November 13, 2013 at 11:03pm

Yuval Zakay
הבעיה היא שאנשים לא מבדילים בין שמדברים על זמרי מזרחית - לא הכוונה היא לפגוע בציבור המזרחי, מדברים על הזמרי פופ/דאנס עלאק מזרחית של היום.. שידועים לנו לא הכי לטובה - אין פה שום סטיגמות או דעות קדומות. די להעלב כשאין ממה.
Like · November 13, 2013 at 11:12pm

Write a reply...

Yam Sharabani
היא בטח צעקה לו " תעשה לי ילד" והוא לקח ברצינות.
Or Shemesh
Like · Reply · 15 · November 13, 2013 at 10:55pm via mobile

Tal T. Kalai
לא מדובר באדם גזען. מדובר באדם נאור שמנסה להשתחרר מדעות קדומות שמטפטפים לנו בלי לשים לב מגיל קטנות כל הזמן.
Like · Reply · 14 · November 13, 2013 at 10:28pm via mobile

חופית יצחק
האמת שאצלי במוח אתה מצטייר כגזען מגעיל ומיושן שמחפש פרסום על חשבונם של יוצאי עדות המזרח, למה זה קורה ואיך מבטלים את זה? :|
Like · Reply · 13 · November 13, 2013 at 11:06pm

Stav Schneider Ashuah
דווקא חשבתי על רמי קליינשטיין
Like · Reply · 13 · November 13, 2013 at 10:26pm via mobile

Richard Fürst
אם זה היה אשכנזי היו כותבים "איש רוח"
Like · Reply · 12 · November 13, 2013 at 10:30pm via mobile

נתי אמסלם
מה לעשות שכל הזמרים האשכנזים מתרוממים מעלה מעלה מעלה
Like · Reply · 13 · November 13, 2013 at 11:20pm via mobile

רויטל גבאי זנו
אבל עושים מוזיקה איכותית!!!!!
Like · 1 · November 14, 2013 at 6:33am

Write a reply...

Dror Dvash
ממש לא חשבתי על זה בכלל
כאילו שכל הסלב האשכנזים בתל אביב לא מזיינים ילדות בנות 16 בהופעות שלהם בתל אביב...
זה ממש לא קשור לצבע. אלא לחוסר יכולת לשלוט בזין. וזה קטע של גברים, לא "גזע".
Like · Reply · 11 · November 14, 2013 at 12:01am via mobile

Fanny Harushe
למה אתם בכלל נותנים במה לסטטוס כ"כ מגעיל? למה תמיד צריך להגיע אתכם למצב שמעירים לכם ורק אחר כך אתם מסירים פוסטים לא ראויים? למה לא להפעיל קצת שיקול דעת מראש?
Like · Reply · 11 · November 13, 2013 at 10:41pm · Edited

Bar Lagrissi
גזענות לשמה. סטטוסים מצייצים תתביישו לכם שאתם מפרסמים סטטוס כזה
Like · Reply · 11 · November 13, 2013 at 10:37pm via mobile

Ron Azati
אוי נו באמת, אנשים תהיו רציניים..
לדעתי הסטטוס לא נכתב בקטע גזעני, אלא בהתבסס על העובדה שהז'אנר העיקרי במוסיקה שבני נוער שומעים ובכלל בכל גיל, הוא מזרחית. אין צורך לקרוא לו גזען ובסוף גם להיות גזענים כלפיו ולקרוא לו 'אשכנזי מסריח'. גם הכל כאן נכתב בהומור, הפעם זה על מזרחים, בפעם אחרת זה על רוסים, ערבים.. לא חסר. ורק לפרוטוקול, אני מזרחית וחשבתי בדיוק אותו הדבר.
Like · Reply · 10 · November 13, 2013 at 11:16pm via mobile

Bar Hayon
מגזענות הכי קל להרוויח לייקים. כל הכבוד
Like · Reply · 10 · November 13, 2013 at 10:26pm

Raz Tsipris
אחרי כל היצירות המהממות שהכנתי לכם דווקא את זה???:/
Like · Reply · 19 · November 13, 2013 at 10:27pm via mobile

2 Replies

Irit Vaknin
זה קורה כי אתה גזען מסריח וכך גם בעל הדף שמאשר סטטוס כזה ונותן לו במה.
Like · Reply · 8 · November 13, 2013 at 10:57pm

Aviad Pahima

תכנס להגדרות > כללי > ותכבה את 'השלמה אוטומטית'

Like · Reply · 9 · November 13, 2013 at 10:37pm via mobile

Dana Azulay

לא מבטלים את זה, זה לא קורה ובטח שהמוח לא משלים את זה באופן אוטומטי!!! פשוט מבאס לראות סטטוס כזה ושמתאפשרת במה לסטטוס ברמה כל כך ירודה... פשוט לא מצחיק, לא מבדר ולא מעלה גיחוח בשום צורה.

Like · Reply · 8 · November 14, 2013 at 12:01am via mobile

נתי אמסלם

כי האשכנזים שלכם לא זמרים

Like · Reply · 8 · November 13, 2013 at 11:07pm via mobile

Benny Hershko

כשם שדוקר החייל היום הוא ערבי ושהמחנך שמטריד מינית תלמידים הוא חרדי. הסטיגמה מבוססת על סטטיסטיקות.. אפשר לקבוע ברמת מובהקות גבוהה מאוד שבועל הקטינות שייך לזמר המזרחי ושכנראה יש לו כמה תיקי חקירה פתוחים נגדו במס ההכנסה

Like · Reply · 8 · November 13, 2013 at 10:31pm

Eliran Natan

אני מניח שלא שמעת על הסטטיסטיקאי שטבע למוות בבריכה בעלת עומק ממוצע של 2 סנטימטר.

Like · November 14, 2013 at 12:14am

Write a reply...

Nimrod Shapir

כי אין זמרים אשכנזים "מפורסמים"

Like · Reply · 7 · November 14, 2013 at 5:17pm via mobile

חיים הורביץ

למה, חנן גולדבלט, עמנואל רוזן, חיים רמון וחשודים אחרים בעבריינות מין מזרחיים? למה לבלבל את המוח?

Like · Reply · 7 · November 14, 2013 at 11:47am via mobile

Amichai Horvitz

זאת לא דעה קדומה להסתכל על צורת החיים ההוללת של הזמרים הפועלים בזמר המזרחי הפופולרי ולהסיק מסקנות , אין כאן שום גזענות - פשוט אריק איינשטיין לא מחליף דוגמנית כל שני וחמישי ומתלבש כמו סרסור..

Like · Reply · 7 · November 14, 2013 at 5:08am

Ronen Barel

בסוף מגלים שזה בכלל איזה זמר קריוקי מזרחית מחוף דוגית

Like · Reply · 7 · November 14, 2013 at 2:25am via mobile

Avner Shalgi

זה כמו שמודיעים בחדשות על ילדה שנדרסה ע"י הדוד שלה וכולם יודעים שזה בדואים

Like · Reply · 7 · November 13, 2013 at 11:55pm via mobile

Yafiti Robida

הכי מוזר אם יסתבר שזה הראל סקעת

Like · Reply · 6 · November 13, 2013 at 10:52pm via mobile

Mor Haimoff

חינוך כושל.. אי אפשר לבטל, פשוט לדאוג לא להעביר לדור הבא..

Like · Reply · 7 · November 13, 2013 at 10:33pm via mobile

Yarden Avidani

"מהרסייך ומחריבייך ממך יצאו"
גועל נפש של סטטוס.

Like · Reply · 7 · November 13, 2013 at 10:31pm

9 Replies

הדר סתיו

סטטוסים מצייצים הם סטטוסים גזעניים ומיזוגניים מה חדש? Sivan Grinberg מפיצים שנאה לנשים ולכל מי שלא גבר לבן. Kkk

Like · Reply · 5 · November 13, 2013 at 10:49pm via mobile

אפי מנשרוב

עצוב, עצוב מאוד..מעניין מה עושה לכם שמח באירועים שלמה ארצי או מזרחית ים תיכונית...הגזענות במדינה הזאת מרחיקה לכת וכל אחד לוקח את התפקיד של הקדוש ברוך הוא ומתחיל לשפוט אנשים.בושה בושה בגלל אנשים כמוכם העולם שונא את המדינה הקטנה שלנו "ארץ אוכלת יושביה"

Like · Reply · 5 · November 13, 2013 at 10:37pm via mobile

Shaked Bigi

איכ פשוט גועל של סטטוס

Like · Reply · 5 · November 13, 2013 at 10:28pm via mobile

Orel Arish

מה לעשות שזה מתבקש האמת ישר חשבתי אייל גולן חחחח

Like · Reply · 5 · November 14, 2013 at 1:13am via mobile

Dorin Raz

זה רק מראה שעדיין קיים שד עדתי בנינו וחבל שדף כזה נותן במה לגזענות ולהשמצות ככל שידוע לי זהותו של הזמר אינה ידועה כך שזה יכול להיות גם זמר 'אשכנזי' . זה פשוט עצוב שעדיין משליכים סטיגמות על אנשים או עדות כולנו יהודים שחיים במדינת ישראל ורובנו נולדנו בה ועל כן אנחנו צברים וצריכים להתיחס לכל אדם בשיוויון ללא גזענות

והכללות כאלו ואחרות

Like · Reply · 6 · November 13, 2013 at 11:06pm via mobile

Itay Ohana

עלה לי עומר אדם משום מה

Like · Reply · 6 · November 13, 2013 at 10:57pm via mobile

Shlomi Gafa

וגם אם זה זמר מזרחי?! מה זה אומר לגבי כלל המזרחיים?
האויב המר ביותר שידע העם היהודי זה הפילוג. לכל אותם האנשים ה"נאורים"-צביקה פיק עדיין לא הוציא את חברתו מהגן...

Like · Reply · 5 · November 13, 2013 at 10:30pm · Edited

Ayala Sahbti Hershkovitz

זה או שניסית להראות לכולם כמה אתה מטומטם ופרמיטיבי או שניסית לקבל תשומת לב.תחליט מה יותר נכון בשבילך בשני המקרים זה פתטי.וגם אם מסתבר שזה זמר מזרחי זה ממש לא משנה את העובדה לגביך

Like · Reply · 12 · November 13, 2013 at 10:42pm via mobile

Oren Shveka

לי זה משלים לאייל גולן

Like · Reply · 12 · November 13, 2013 at 10:41pm

Eldad Cohen

אני באמת לא מבין למה אתה מתגאה בזה שאתה גזען מסריח ואני ממש לא מבין למה סטטוסים מצייצים נותנים לך במה

Like · Reply · 15 · November 13, 2013 at 10:37pm

Hani Hason

אלדד?

Like · 1 · November 13, 2013 at 11:31pm

Nira Atia Lenz

אייל גולן לא צריך פריכות בנות 15

Like · 2 · November 14, 2013 at 12:27am

View more replies

Write a reply...

Naor Daniel

כי אנחנו חיים על פי סטיגמות

Like · Reply · 4 · November 13, 2013 at 10:31pm via mobile

צורית דז'בינסקי

כי חנן גולדבלט הוא זמר מזרחי..גזענים..

Like · Reply · 5 · November 14, 2013 at 11:36am via mobile

שי חרד

אני באמת מנסה להבין כל הרעל הזה שנשפך ממך על הזמר המזרחי רק בגלל שאתה יודע שאין עוד זמר אחד בארץ הזאת שמצליח להשאר בטופ כל כך הרבה זמן??? מישהו יודע בוודאות שזה זמר מזרחי בכלל?? קשה לי לאמר את זה אבל אני נורא מקווה שזה יתברר כזמר שאינו מהז'אנר המזרחי רק כדי ששוב תרגיש אדיוט ....

Like · Reply · 5 · November 14, 2013 at 12:44am

שרי סויסה

אכן אתה צודק. זה האדם הראשון שחשבתי עליו ומדוע ? א,משום שהוא הכי מפורסם. ב. כי לרב ואני מציינת לרב סביבו יש ילדות מחצית מגילו. אני מזרחית וחשה מאד טוב עם מי שאני ואני לא חושבת שזה קטע של גזענות אלא של תיעוד תקשורתי של כל פיפס של אותו הזמר המפורסם. ובמחשבה שניה לאחר שניה עלה בדעתי שם של זמר מאד מפורסם ואשכנזי. אז מה זה אומר ?

Like · Reply · 5 · November 14, 2013 at 12:41am via mobile

רמי גוטהלף

לתופעה קוראים פארדיגמה / תבנית חשיבה . ואפשר לשנות את זה. למי שצריך אני פה לשרותכם

Like · Reply · 4 · November 14, 2013 at 12:23am via mobile

Yarden Greenberg

משום מה זה הזכיר לי שלאייל גולן הייתה חברה בת 15...
מה הוא עשה איתה ?
שיחק בדוקים ???

Like · Reply · 5 · November 13, 2013 at 10:38pm via mobile

Arthur Bolev

נימאס לו כל פעם פרוסה אם שוקולד בא לו לגוון ^^

Like · Reply · 5 · November 13, 2013 at 10:34pm

מורן אבגי

ממם...לדעתי אם תוריד את עצמך לכאפה זה יכול לעזור

Like · Reply · 5 · November 13, 2013 at 10:29pm

Doron Shrem

זה בראש שלך וזה בראשי
Raz Tsipris

Like · Reply · 2 · November 13, 2013 at 10:25pm

Shlomi Sammy Edery

לא, כי דן בן אמוץ

Like · Reply · 3 · November 13, 2013 at 10:30pm

Yossi Abergil
זה כבר גזעני, פשוט מביך שעמוד בסדר גודל כזה בוחר לפרסם כזאת שטות, כנראה שזה אומר לא מעט על העורכים.
Like · Reply · 4 · November 14, 2013 at 1:30pm via mobile

ענבל אזולאי
סליחה ???? צביקה פיק !!!!! מישהו?!
Like · Reply · 4 · November 14, 2013 at 11:31am via mobile

Liran Shavit
האמת שלא, מאמין שזה לא מיוחד להם רק שאצלם זה מתפרסם..
Like · Reply · 3 · November 14, 2013 at 9:01am via mobile

Yoav Chait
הלוואי שהיה איך לבטל את הגזענות שלך. להזכירך, זמרים, סופרים ואנשי תרבות רבים (רובם אשכנזים כמובן, ראה ערך ההגמוניה ששולטת על התרבות הישראלית שבגללה אתה חושב שמוזיקה מזרחית זו לא תרבות, לעומת מוזיקה של יוצרים אשכנזים) כמו אריק איינשטין, אורי זוהר, דן בן אמוץ ועוד רבים וטובים שכבו עם קטינות ולא התאמצו יותר מידי להסתיר את זה.
Like · Reply · 4 · November 14, 2013 at 8:21am via mobile

אלעד סויסה
תחושת בטן אייל גולן
Like · Reply · 4 · November 14, 2013 at 1:00am via mobile

Shlomi Benaroya
אני דווקא חשבתי שזה עברי לידר
Like · Reply · 4 · November 13, 2013 at 11:17pm via mobile

Nadav Wolf
אני אישית חושב שמדובר בפורטיס. והוא עשה את זה כי כשהיא אמרה 15 הוא שמע 51, כי הוא היה בטריפ רע. או טוב, תלוי איך מסתכלים על הנושא.
Like · Reply · 4 · November 13, 2013 at 11:15pm via mobile

Vicky Ashkenazy
איזה עצוב לראות כל כך הרבה לייקים לכל כך הרבה גזענות.
Like · Reply · 4 · November 13, 2013 at 10:42pm via mobile

Eli Eltonyo
רוני ידידיה דופק קאמבק מטורף
Like · Reply · 4 · November 13, 2013 at 10:37pm via mobile

Meshi Buhris
סטטוס לא משהו תגובות מטופשות מאנשים לא כ"כ חכמים !
Like · Reply · 3 · November 13, 2013 at 10:34pm via mobile

Sagi Sinai
אני לא היחיד שחשב על זה
Like · Reply · 2 · November 13, 2013 at 10:50pm · Edited

Omer Golan
חחח תקשיב גם אני חשבתי על זה
Like · 1 · November 13, 2013 at 10:30pm

Write a reply...

דינה כהן
אצלנו לא...רק אצלך...
Like · Reply · 2 · November 14, 2013 at 5:27am via mobile

מתן טרבלסי
7000 לייקים לסטטוס גזעני מאין כמוהו?
מישהו הזכיר ה"שד העדתי"?
Like · Reply · 3 · November 14, 2013 at 6:10pm

Raz Reuven
עדיף שזמר מזרחי ילך עם קטינה מאשר שכל זמר אשכנזי יצא מהארון
Like · Reply · 3 · November 14, 2013 at 5:34pm

Hadas Shemesh
לא בגלל שהוא ישר ענה : אצלי הכל בסדר בעזרת ה'..... לא בדיוק המילים של שלמה ארצי
Like · Reply · 3 · November 14, 2013 at 2:23pm via mobile

Danielle Ohana
אני לא מבינה איך לא סוגרים את הדף הרדוד והמלא בטיפשות הזה שלכם!!! הכי מצחיק זה שכל הסטאטוסים האלה מגיעים מאותם אנשים שהסבים שלהם עברו מוות בייסורים על רקע דתי! תסתכלו אחורה על אישים שהורשעו בעבירות מין, לא בדיוק הגיעו מההרים במרוקו!
Like · Reply · 3 · November 14, 2013 at 12:10pm via mobile

רננה מחפוד
עוד דף לזיכרו לא יזיק רק יעזור
עדן אטיאס, חייל בן 19 מנצרת עלית שרק התגייס לפני 3 שבועות חיכה אתמול לאוטובוס בתחנה סמוך לבית שלו ונדקר על ידי נער ערבי בן 16 .
יהי זכרו ברוך ...
כולם תנו לייק בדף לזיכרו ושתפו!!:(

https://www.facebook.com/edenatiaszal

Like · Reply · 3 · November 14, 2013 at 6:39am

Dorel Masasa

וואו, איזה כיף אני לא היחיד

Like · Reply · 3 · November 14, 2013 at 12:47am

Michal Ron

כן אבל זה היה תהליך מבוקר שמיד העלה לי רשימה של כל הזמרים ה"לא מזרחיים" שיכולים להכנס לרשימה..
שנראתה כמו ליל סדר אשכנזי עם שלושה אנשים וכלב. חזרתי לרשימה השחורה.

Like · Reply · 3 · November 14, 2013 at 9:00am · Edited

Amos Eyal

תגובה נכונה שהופיע למעלה: ואם זה זמר מזרחי מה זה אומר על כל המזרחים? שהם פדופילים? ההתניה הגזענית בארץ מכוערת בדיוק כמו שכנמצא אנס סדני מייד קופצים ואומרים כל הסודנים אנסים.
העוול בגזענות הנו ההתעלמות מכך שאפילו 99 אחוז מקבוצת מוצא מסויימת נמצאים אשמים בעברה מסוימת רק הם אשמים! והאחוז שלא חטא זכאי!

Like · Reply · 3 · November 14, 2013 at 12:14am via mobile

Lea Yefet

אני תוהה בין מאיר אריאל לזוהר ארגוב

Like · Reply · 3 · November 14, 2013 at 12:10am via mobile

Momn Rjae

בדוק זה אביב גפן

Like · Reply · 3 · November 14, 2013 at 12:09am via mobile

Uri Ben Yehuda

לפי הטרנד העכשווי – זה זמר חרדי...

Like · Reply · 3 · November 14, 2013 at 12:06am

Natanel Cohen

יש בעיה עם הזמרים המזרחיים? יאללה חפרתם! כמה גזענות...

Like · Reply · 2 · November 13, 2013 at 11:23pm via mobile

Meytal Leiboviz

קונטרול + אלט + שיראל

Like · Reply · 2 · November 13, 2013 at 11:15pm

Gilad Rosenberg

כמו כשכתוב "זמר העלים מס" ואוטומטית משלימים ל"זמר מזרחי"... זה קטע של ניסיון העבר...

Like · Reply · 2 · November 13, 2013 at 11:12pm

Ofir Levy

ישר עלה לי צביקה פיק

Like · Reply · 3 · November 13, 2013 at 11:05pm via mobile

Benny Hershko

קטע מעדות הקטינה: "הוא אמר לי שהוא רק בן 15"

המלהק של כוכב נולד עונה 7: "גם אנחנו נפלנו איתו..."

Like · Reply · 3 · November 13, 2013 at 11:00pm

Shahar Haziza

חחח לגמרי!

Like · Reply · 2 · November 13, 2013 at 10:52pm

Bracha Pindrus

חחח וגם המוח השלים אוטומטית את שם הזמר

Like · Reply · 3 · November 13, 2013 at 10:49pm via mobile

Livnat Haraz

אוטיסט , אנסים מטרידים מינית ושוכבים עם קטינות יש בכל המינים הצבעים והעדות ואתה? אתה סתם סתום !!!

Like · Reply · 3 · November 13, 2013 at 10:36pm via mobile

Ohad Shachar

ממש לא.

Like · Reply · 2 · November 13, 2013 at 10:29pm via mobile

Alon Mizrahi

זה כי מעולם לא שמעת את המושג מוזיקה אשכנזית או "מלך הזמר המזרח אירופאי!!"

Like · Reply · 2 · November 13, 2013 at 10:27pm · Edited

Tamara Movshovich

איכשהו, לי זה לא השלים.
וזה לא קשור לחיבה או אי חיבת מזרחית. זה קשור רק לגזענות.

Like · Reply · 3 · November 13, 2013 at 10:27pm via mobile

Avi Azulay

פשוט...מפסיקים להעלים מיסים, מפסיקים להסתובב עם אנשים מפוקפקים והכי חשוב מפסיקים לשכב עם קטינות !

Like · Reply · 3 · November 13, 2013 at 10:26pm

Itai Ohayon

מפלילים את צביקה פיק.

Like · Reply · 8 · November 13, 2013 at 10:25pm

Meir Katz

כל כך נכון!!1

Like · Reply · 6 · November 13, 2013 at 10:35pm

Avi Salama

חחחחחחחחחחחח כל כך !!!!!!!

Like · Reply · 1 · November 14, 2013 at 1:58am

Oshrit Ohana Amos

גדוללללל

Like · Reply · 1 · November 13, 2013 at 10:35pm via mobile

Leanna Feldman

כשנדע מי זה נחליט אם צריך לבטל....

Like · Reply · 1 · November 13, 2013 at 11:10pm

Liron Suisa

גזענים ! פויה

Like · Reply · 1 · November 13, 2013 at 11:10pm via mobile

גובז אברהם

עידן רייכל גם זמר מזרחי??

Like · Reply · 1 · November 13, 2013 at 10:25pm via mobile

נחום אבניאל

מה

Like · Reply · 1 · November 13, 2013 at 10:25pm

Aviv Shalom

אני חושב שכולם חושבים שזה זמר מזרחי כי כל הזמרים האשכנזים זקנים או הומואים

Like · Reply · 7 · November 14, 2013 at 5:13am via mobile

Ofir Lustig

אוי. זוועה של פוסט.

Like · Reply · 1 · November 14, 2013 at 12:43am via mobile

הלל בוחניק

באמת מה הקשר ??
וזה לא גזענות נכון ?!
כי הומור זה לא !!

Like · Reply · 1 · November 13, 2013 at 10:43pm via mobile

Rakefet Lerer

ממש, אבל ממש, לא עבר לי בראש. תבדוק את עצמך

Like · Reply · 1 · November 13, 2013 at 10:27pm via mobile

Tslil Kbny

אצלי זה דוקא משתנה לכדורגלן מפורסם...

Like · Reply · 1 · November 13, 2013 at 10:26pm

Dekel Dikla Aburus

זה ממש מגעיל ההכללה הזאת לא כל המזרחים ערסים ורעים ! נהייתם גזענים ברמות !!!!!

Like · Reply · 1 · November 20, 2013 at 3:45pm

Benny Ashkenazi https://www.facebook.com/ImTheOneBenny/media_set...

שערוריית אייל גולן נחשפת! כנסו לראות את הפרטים המזעזעים

שומו שמיים.. זמר בישראל. מי היה מאמין? אחרי הכל זמר מזרחית זה כמו אלוהים רק בלי ...

See More
By: Benny Ashkenazi
Photos: 4

Like · Reply · 1 · November 15, 2013 at 2:35am

Shalom Grossman

יש למישו מושג איך מבטלים אותך?? נראלי יותר דחוף... ו..לא אני דוקא במקרה אשכנזי אז זה לא הצד המקופח

שמדבר.. כל היום מזיינים תמוח אשכנזים או מזרחיים מה זה חשוב בכלל סעמקקק?? הכל אותו חרא
Like · Reply · 1 · November 14, 2013 at 10:34pm

Levy Dror
המוח הולך למצב ההגיוני יותר. זמר לא מזרחי לא שוכב !! או שוכב עם קטין (-:
Like · Reply · 2 · November 14, 2013 at 5:30pm

Mor Rivka Lasry
איך מבטלים את זה? פשוט קוראים את הכותרת בשנית, ונבהלים מהמחשבות האלה. כי אלה מחשבות מבהילות ומעציבות מאד
Like · Reply · 1 · November 14, 2013 at 2:56pm via mobile

רונית נגר
ממש לא.. הבעיה אצלכם, לא יודעת מאיפה הבאתם את זה
Like · Reply · 2 · November 14, 2013 at 1:35pm

Yevgeni Sapozhnikov Damn you autocorrect!
Like · Reply · 2 · November 14, 2013 at 1:24pm via mobile

Hai Frizmond
לגאון הגזען, אולי כי רוב הזמרים המפורסמים היום הם מזרחיים?
טמבלון
Like · Reply · 2 · November 14, 2013 at 9:25am via mobile

Yosef Sharon
אני דווקא די בטוח שזה-Red
Like · Reply · 2 · November 14, 2013 at 8:33am

Orna Ziso
להזכירך, לא מזמן נתפס איש תקשורת ושחקן על עבירות מין ושניהם היו אשכנזים.
Like · Reply · 2 · November 14, 2013 at 6:12am via mobile

Coral Turgeman
מה????? מה? כאילו מה באמת.. מה קשור זמר מזרחי מ-ה????? אדיוטים ראש מקובע !!!
Like · Reply · 2 · November 14, 2013 at 12:29am via mobile

ישי מלכה
חחח....נכון!! ..וויאלה לכל הנפגעים גם אני מרוקאי ..קצת הומור לא יהרוג אף אחד...
Like · Reply · 2 · November 14, 2013 at 12:23am via mobile

Ola Osinovsky
לא, האמת שזה קרה רק לך.. מעוות אחד..
Like · Reply · 2 · November 13, 2013 at 11:35pm via mobile

Liat Shabetay
אני חשבתי על גסטין ביבר
Like · Reply · 2 · November 13, 2013 at 11:31pm via mobile

Alon Shemesh
יש גם את זה:
http://www.youtube.com/watch?v=vG07i9tBP-I

Eyal Golan אייל גולן אהבת ילדות
אייל גולן "אהבת ילדות" מתוך האלבום "תסתכלי אלי" הצטרפו לעמוד הרשמי של אייל גולן ...
See More

Like · Reply · 2 · November 13, 2013 at 11:03pm via mobile

Shany Seidoff
ממש לא! המוח שלך מטוגן
Like · Reply · 1 · November 13, 2013 at 10:55pm

Israel Lasri
חחחחחחSapir Vaknin
Like · Reply · 2 · November 13, 2013 at 10:51pm

Kobi Mashiach
התחלנו עם דעות קדומות.. אפס
Like · Reply · 2 · November 13, 2013 at 10:44pm via mobile

Keren Rosh Miasnikov
משה דץ?
Like · Reply · 2 · November 13, 2013 at 10:42pm via mobile

Reut Knafo
רז ? בת או בן? יא חתיכת אשכנזי/ה מסריח/ה! לא רושמים כאלו דברים זו גזענות.. מאחלת לך שיתעללו בך בצורה גזענית על המשפט הזה סירחון
Like · Reply · 2 · November 13, 2013 at 10:41pm via mobile

Tslil Josephson
ולרשום אשכנזי מסריח זו לא גזענות? לא שאני מצדיק אותו..
Like · 3 · November 13, 2013 at 10:47pm

Yael Ilani

גזענות+אשכנזי מסריח.

Like · 2 · November 14, 2013 at 2:38am

Write a reply...

Benny Hershko https://www.youtube.com/watch?v=RyAjFrDF8oE

(מוניקה סקס כל החבר'ה (החוק היבש

עוד שיר של מוניקה סקס מאלבום משנת 1995 פצעים ונשיקות כמובן העליתי בגלל שלא ראיתי את השיר הזה ביוטיוב!

Like · Reply · 2 · November 13, 2013 at 10:41pm

Itamar Benisti

אני חשבתי על אמדורסקי

Like · Reply · 2 · November 13, 2013 at 10:40pm

אסתי דהן

גם אם במקרה תנצח בבינגו הזה יש לי תחושה שעם הברקה גזענית כשלך תקבל מקסימום כסא חשמלי פרס ראשון ולאלה שמחאו לך כאן כפיים מרוב התרגשות שיש עוד שונאי חינם כמותם והם הרי לא לבד... להם הייתי מחלקת תעודת עניות ולטמה לפנים.

Like · Reply · 2 · November 13, 2013 at 10:39pm via mobile

Moriya Hila Tsivoni

Natali Noa Motai רואה? אני לא היחידה שישר חשבה ככה:)

Like · Reply · 1 · November 13, 2013 at 10:39pm

חוה פריד

טיפשות לעולם חוזרת !!!

Like · Reply · 2 · November 13, 2013 at 10:38pm

Zippy Elul Mizrahi

אולי כי אין זמרים צעירים לא מזרחיים?

Like · Reply · 1 · November 13, 2013 at 10:36pm via mobile

Raaya Naky

חחחחחחחחחח ישר חשבתי עליך ... Inbal Ifargan אייל גולן חחח

Like · Reply · 2 · November 13, 2013 at 10:33pm via mobile

Shahar Cohen http://www.youtube.com/watch?v=b2tiC0RQQbk

נתי לוי & פיני חדד - ילדה רעה

הצטרפו לעמוד הרישמי של נתי לוי ביוטיוב http://www.youtube.com/user/natilevioffic...

See More

Home 20+

דורית גבור

הסיבה עיקרית שזה קרה גם לנו כי אין כרגע זמרים לא מזרחיים מפורסמים

Like · Reply · 2 · November 13, 2013 at 10:31pm

Adi Zaltzman

סטטוס דוחה. כנראה משו אצלך צריך להשתנות אם זה מה שחשבת.

Like · Reply · 2 · November 13, 2013 at 10:27pm via mobile

Sonia Rempel

יאללה ניחושים!!!!

Like · Reply · 2 · November 13, 2013 at 10:27pm via mobile

Mark Tikva

'זה אני!'

Like · 3 · November 13, 2013 at 10:41pm

Write a reply...

נאוה טויטו

לא אמרו מזרחי, למה אתה חושב שמדובר בזמר מזרחי?

Like · Reply · 1 · November 13, 2013 at 10:25pm

Meytal Bar Cohen

מה ההתלהמות...כן זה נכון ורק מסיבה פשוטה שלא קשורה רק לדת גזע ומין..
ידוע שזמרים מזרחיים יותר נהנתנים...בחיים את חיי הלילה..אוהבים לחיות משמע...בחורות וכו....וזמרים מז'אנרים אחרים יותר סגפנים...שקטים...ועושים הכל בשקט אם בכלל....זה הכל...וחצי מהם הומואים חחחח(בהומור) ובכלל כמה "זמרים" יש בארץ שהם לא מזרחיים?? 2?

Like · Reply · 5 · November 14, 2013 at 12:56am via mobile · Edited

Almog Levi

כי אדון סטטוסים מצייצים שחצן ואגוצנטרי אז לא מפריע לו להוציא לאור עוד כאלה בבונים

Like · Reply · 4 · November 13, 2013 at 10:53pm

ערזי שחף

פשוט מאד,שזמרים (מזרחיים)-יפסיקו לשכב עם קטינות

Like · Reply · 3 · November 13, 2013 at 10:24pm

Yulli Shapira

לא, כי רק זמרים מזרחיים שוכבים עם קטינות. נגיד, לא זמר אבל שחקן חנן גולדבלט לגמרי מזרחי, ברור.

Like · 14 · November 13, 2013 at 10:42pm

ערזי שחף

לא צריך לקחת כלום ברצינות בסטטוסים מצייצים....זו היתה הפעם תגובה מצייצת,ואף פעם לא עשיתי סקר על מוצא הזמרים ששוכבים עם קטינות
אני גם לא אשכנזי... אז בואו נכריז על הפסקת אש

Like · 1 · November 13, 2013 at 10:48pm

Write a reply...

Nery Pink

לא חשבתי מזרחי או אשכנזי, חשבתי- פדופיל.

Like · Reply · 3 · November 14, 2013 at 3:16pm via mobile

View more comments 149 of 363

Write a comment...

Chat (16)

נספח 11

14 Weizman St.
Tel Aviv 64239
Tel. 972-3-6962453
Fax. 972-3-6962454
office@shpetter-law.co.il

שפטר ושות', עורכי-דין
Shpetter & Co., Law Offices

Rafi Shpetter, Adv. רפי שפטר, עו"ד
Roni Cohen-Shapira, Adv. רוני כהן-שפירא, עו"ד
Orna Shpetter, Adv. אורנה שפטר, עו"ד ומגשרת

רח' ויצמן 14, מרכז ויצמן
תל אביב 64239
טל. 03-6962453
פקס. 03-6962454
office@shpetter-law.co.il

17 נובמבר 2013

לכבוד
מר עומרי חיון
רח' [redacted]

<u>מ.ל.ב</u>
במסירה אישית

א.נ.,

הנדון: <u>הפרת צו איסור פרסום</u>

בשמו של מרשי, מר אייל גולן, אתכבד לפנות אלייך כדלקמן:

1. ביום 13.11.13 פרסמת באתר הרכילות המופעל על-ידך כתבה במסגרתה ציינת את שמו של מרשי כאדם נשוא החקירה המתנהלת בימים האחרונים במשטרת ישראל בדבר בעילת קטינה בהסכמה (להלן: "**הפרסום המפר**").

2. פרסום זה בוצע תוך <u>**הפרה בוטה של צו איסור פרסום**</u> אשר הוצא ע"י ביהמ"ש קודם לכן על שמות האנשים נשוא החקירה.

3. אם לא די באמור לעיל, הרי שבראיונות שונים אשר ביצעת בתקשורת לאחר הפרסום המפר, הקפדת להדגיש את העובדה כי הפרסום כאמור בוצע על-ידך במטרה אחת – <u>**להתפרסם על חשבונו של מרשי**</u>, הא ותו לא, והכל תוך שאתה מתעלם מהנזק האדיר שגרמת למרשי בשל הפרסום האסור שבוצע על-ידך, לרבות פגיעה בשמו הטוב.

4. **אדגיש, כי הפרסום האסור כאמור, אשר גרם לנזק אדיר למרשי, מהווה לשון הרע.**

5. על כן, שומר מרשי בידיו את הזכות להגיש תובענה כנגדך בגין הנזקים הקשים שנגרמו לו כאמור, וזאת לכשיתגבשו נזקיו.

6. למותר לציין, כי אין באמור לעיל כדי להוות מיצוי של כלל טענות מרשי בנדון.

בכבוד רב,

רפי שפטר, עו"ד

העתק: אייל גולן

נספח 12

שי אליאס ושות', עורכי דין
SHAY ELIAS & CO. ADVOCATS

מגדלי טיוטה (מגדל A - קומה 21), רח' יגאל אלון 65, תל אביב 67443 טל': 03-5616605 פקס': 03-5616607 Toyota
Towers (A tower 21 floor) 65 Yigal alon st, Tel Aviv 67443 Israel Tel:972-5616605 Fax:972-3-5616607

שי אליאס, עו"ד	Shay Elias, LLB
ליזי דלאלי, עו"ד	Lizy Dalaly, LLB
גלי סלע, עו"ד	Gali Sela, LLB

28 בנובמבר 2013
<u>רשום + פקס'+ דוא"ל</u>
-מבלי לפגוע בזכויות-
מספרנו: 7136/1

לכבוד
מר עומרי חיון

א.ג.נ.,

<u>הנדון: הפרת צו איסור פרסום, הוצאת דיבה, לשון הרע, ופגיעה בשם הטוב</u>

בשם מרשי, מר אייל גולן, הנני מתכבד לפנות אליך בקשר לעניין שבנדון כדלקמן:

1. ביום 13.11.13 פרסמת באתר האינטרנט שלך שכתובתו http://omritv.co.il ושמו "עומרי חיון פורטל החדשות הטלויזיה והאינטרנט" ידיעה תחת הכותרת "**זמר מפורסם חשוד בבעילת קטינה בת 15 שנה**" תוך שהינך מציין ברחל בתך הקטנה, את שמו של מרשי כזמר המפורסם (להלן: "**הפרסום**").

2. בגוף הפרסום ציינת בין השאר, כי "נערה כבת חמש עשרה הגיע היום בשעות הבוקר (רביעי) למשטרה ישראל וחשפה כי זמר ישראלי מפורסם קיים עמה יחסי מין. לפני מספר ימים הגיע מידע למשטרה ישראל, על כך שהזמר שכב עם הנערה. במשטרה החלו לבדוק את המידע, הצליחו להגיע לנערה וזימנו אותה למתן עדות. במהלך היממה האחרונה הגיעה הקטינה, שם חזרה על טענתה כי אכן קיימה יחסים עם הזמר. בתום חקירתה היא שוחררה לביתה. אירוע הגיע לידיעת המשטרה בעקבות פנייה של גורם שלישי, שלטענתו תיעד את שהתרחש בעזרת הטלפון הסלולרי שלו. **לידי המשטרה הגיעה יותר מתלונה אחת נגד** הזמר, ומהם עולה כי ישנם מעורבים נוספים בפרשה, בהם לפחות עוד זמר מפורסם אחד. המשטרה בודקת את המקרה מזה זמן, כשנבדק גם אם הזמר נתן לקטינה סמים. מחר תגיע הקטינה להשלים את עדותה בפני החוקרים, כשלאחר מכן יוחלט אם לפתוח בחקירה נגד הזמר. במשטרה הדגישו שהזמר אינו מוגדר נכון לעכשיו כחשוד. פורטל עומרי חיון דיבר עם מקרובים לזמר שאמרו "**המקרה עצמו עצוב, לא בטוח שהוא בכלל נכון. אנחנו מקווים שזה לא אמיתי**".

3. הפרסום הנ"ל זכה לחשיפה אדירה, צפיות רבות ואתה אף התראיינת באמצעי תקשורת שונים וחזרת על הפרסום האמור. אם בכך לא די ואף חמור מכך, ציינת בראיונות שונים בכלי התקשורת כי הפרסום הפוגעני בוצע על ידך בכדי להתפרסם על חשבונו של מרשי, הא ותו לו. הפרסום הנ"ל מופיע אף היום באתר האינטרנט שלך.

4. בפועלך כאמור לעיל, **<u>הפרת באופן יסודי ובוטה צו איסור פרסום</u>**, אשר הוצא על ידי בית המשפט, זאת, בין השאר, גם תוך הפרה של הוראות סעיף 70 לחוק בתי המשפט, תשמ"ד – 1984 והוראת סעיף 13 לחוק סדר הדין הפלילי (חקירת חשודים), תשס"ב-2002.

5. אם בכך לא די, בחרת ליצור במחול התקשורתי השקרי ומשא השיטנה שנוהל כלפי מרשי, תוך ניקוז דמו ותקיפה תקשורתית חסרת רסן ומעצורים על לו עוול בכפו, מבלי לבדוק את טיבן של העובדות, אם נכונות הם אם לאו, מבלי ליתן את הדעת לעובדה, כי מדובר באב לשני ילדים קטנים, אשר נחשפו לפרסומים שקריים אלו, מבלי לקבל את תגובת מרשי ובכלל זה הצגת את מרשי ככזה אשר קיים יחסי מין עם קטינות ו/או היה שותף למסיבות מין עם קטינות ו/או כזה אשר חשוד בשימוש בסמים ו/או כזה אשר השתמש בסמים ו/או פעל להדיח קטינה לשימוש בסמים (להלן: "**הפרשה השקרית**") ו/או כל טענה שיקרית אחרת, המצוצה מהאצבע, אשר אין בה ובין האמת כל קשר וגם משל לקשר לא קיים, כפי שהתברר מחקירת משטרת ישראל וכפי שבין השאר, יפורט להלן:

א. מרשי כלל אינו מכיר את המתלוננות שהתלוננו כלפיו.

ב. מרשי לא קיים יחסי מין עם המתלוננות ו/או מי מהן ומדובר היו בתלונות שווא.

ג. מרשי לא קיים יחסי מין עם קטינות.

ד. מרשי לא השתמש בסמים ואינו משתמש בסמים.

ה. מרשי לא פעל להדיח קטינה ו/או כל אדם אחר לשימוש בסמים.

ו. מרשי לא השתתף ו/או היה שותף למסיבות מין.

6. מלבד הפרת צו איסור פרסום שהוצאה כאמור על ידי בית משפט, הדברים אף עלולים להוות הוצאת דיבה ולשון הרע בהתאם להוראות חוק איסור לשון הרע, תשכ"ה – 1965.

7. יתרה מכך, יש בפרסום שהוצא על-ידך באופן מכוון משום הצגת מרשי בבוז ובלעג, ובין השאר, מכור לסמים, כזה אשר קיים יחסי מין עם קטינות, אדם המשדל קטינות ומאפיינים שליליים נוספים והכול במטרה להביא לפגיעה במוניטין של מרשי בשמו הטוב, תוך הסתה גלויה כנגד מרשי של חברים, מכרים ובני משפחה, עובדים העובדים עימו, ציבור המאזינים בנסיון נואל שלא יעבדו עם מרשי ו/או ישמיעו את יצירותיו.

8. לית מאן דפליג, כי לא פעלת לקבל את תגובת מרשי לפרסום טרם הפצתו, עם כל חומרת הדבר.

9. יודגש, כי שמו הטוב של מרשי הינו כל מה שיש לו, זה מקור פרנסתו ומשלח ידו והוא משקיע מזמנו, מרצו ואת כל כולו מתוך אהבה גדולה למעריציו ביצירת אומנות מוסיקלית, ולא בכדי זכה יותר מפעם בתואר "זמר השנה" ובעקבות הפרסום נגרמו למרשי נזקים אדירים, לרבות פגיעה אנושה בשמו הטוב.

10. כידוע "... הערך של האדם לשמו הטוב. ערך זה מורכב הוא ומקיף. **<u>הוא כולל בחובו בין השאר את האינטרס לכבוד האישי, לגאווה אישית ולהכרה אישית בין בני-אדם. הוא משתרע על יחס הכבוד וההערכה כלפי האדם מן הסובבים אותו</u>** (ראה <u>ע"א 723/74</u> [8], בעמ' 293, וכן j. Stone, the province and function of law (1961,sydney), 516). "...**<u>חופש הביטוי אינו חופש הביזוי והזכות להשמיע אינה הזכות</u>**

<u>להשפיל. הזרוע המילולית המשתלחת כואבת, לעיתים, לא פחות מן הזרוע הפיזית, וכשם שהחירות להניף את האחרונה מוגבלת על ידי קצה אפו של הזולת, כך גם החופש לשגר את הראשונה מתוחם על ידי כבודו של האחר</u>...״[1]. נקודת האיזון בין חשיבות ההגנה שישי להעניק לכבוד האדם לבין חופש הביטוי תימצא ״**במקום שבו מצויה ההגנה המירבית על כבוד האדם**, תוך מתן משקל הולם לאינטרס הציבורי והשמירה על הזכות לחופש הביטוי. (ראה: ע״א 6871/99 **משה רינת נ׳ משה רום** פ״ד נו (4) 72,91). וכן נקבע, כי ״חרף חשיבותו הרבה של חופש הביטוי בחייו של הפרט ובחייה של החברה, היקפו של חופש זה אינו בלתי מוגבל. **גבולותיו נקבעים כפרי איזון בינו לבין זכויות אדם מוכרות אחרות של הפרט ובינו לבין אינטרסים ציבוריים חשובים אחרים, העשויים לעמוד מנגד...**״[2].

11. כידוע סעיף 2 לחוק איסור לשון הרע מגדיר פרסום מהו ״**(א) פרסום, לענין לשון הרע- בין בעל פה ובין בכתב או בדפוס, לרבות ציור, דמות, תנועה, צליל <u>וכל אמצעי אחר.</u> (ב) רואים בפרסום לשון הרע, בלי למעט מדרכי פרסום אחרות- (1) אם היתה מיועדת לאדם זולת הנפגע והגיעה לאותו אדם או לאדם אחר זולת הנפגע; (2) אם היתה בכתב והכתב עשוי היה, לפי הנסיבות, להגיע לאדם זולת הנפגע**״. אורי שנהר בספרו ״**דיני לשון הרע**״ עמ׳ 86 מציין כי ״פרסום יכול להיעשות גם בעשיית צורה גרפית שאיננה מילולית, בהתבטאות ווקלית שאיננה מילולית וגם בהתנהגו דוממת. **<u>דוגמאות אלו מתבססות על הוראת הסעיף והן אינן ממצות את כל דרכי הפרסום האפשריות, שכן המחוקק ציין כי גם כל אמצעי אחר עשוי להוות פרסום לפיכך ייחשב פרסום כל מעשה של העברת מסרים</u>**״.

12. **כפי שיפורט להלן, בתי המשפט קבעו, כי בגדר כל אמצעי אחר נכלל גם הפרסום באינטרנט וכי <u>דווקא נוכח פומביותו של הפרסום באינטרנט ויכולתו להגיע בזמן קצר לאנשים רבים בכל קצוות תבל, קמה גם החובה לנסות ולהגן על שמו הטוב של האדם</u>.** ברע״א 4447/07 **רמי מור נ׳ ברק איי. טי סי. (1995) החברה לשירותי בזק בינלאומיים בע״מ** פורסם באתר המשפט נבו עמ׳ 16 פסקה 17 נקבע, כי ״**הזכות לשם טוב ולכבוד אינה מתאיינת במרחב הוירטואלי ואין להסכים עם הילכדותה ברשת**״ ובעמ׳ 16 פסקה 17 ״**האינטרנט אינו ״מערב פרוע״ ואין לראות בו מסגרת שבה אין דין ואין דיין**... **אין ספק שהקלות שבפרסום במסגרת האינטרנט עלולה להרבות בפרסומי לשון הרע בבחינת ה״קלות הבלתי נסבלת של הדיבה**״. **בבר״ע (חי) 850/06 רמי מור נ׳ ידיעות אחרונות מערכת אתר YNET (פורסם בנבו)** עמ׳ 9 לפסק הדין נקבע כי ״לפחות בכל הקשור ל״גרעין״ הקשה של חוק איסור לשון הרע, **<u>גם אם האדרת השתנתה והקנקן אינו אותו קנקן וגם לדידם של הגורסים כי ״המדיום הוא המסר״ הרי שלשון הרע היא לשון הרע, בין אם פורסמה בעיתון ובין אם פורסמה ברשת האינטרנט.</u>** הגדרת המונח פרסום בחוק איסור לשון הרע, היא רחבה דיה כדי להכניס תחת כנפיה גם פרסום ברשת״.

13. ברי, כי בפועלך כמתואר לעיל יש, בין היתר, משום הפרה של ההוראות הבאות:

א. <u>הפרת צו איסור פרסום כאמור.</u>

ב. הוראת סעיף 2 לחוק עוולת מסחריות, תשנ״ט – 1999, שכן פגעתם במוניטין ובשם הטוב של מרשי, כאשר פרסמתם מידע שידעתם או שהיה עליכם לדעת, כי הינו מידע כוזב ובהתאם להוראת סעיף 13 לחוק זה, הרי שהפיצוי לכל עוולה, ללא הוכחת נזק, הינו 100,000 ₪. **<u>ודוק;הפיצוי הסטטוטורי הקבוע בחוק, הינו בגין כל פרסום ופרסום שהוצא על ידכם הינו בהחלט פרופרציונלי בהשוואה לנזק שגרמתם למרשי בעקבות הפרסומים האמורים.</u>**

---

[1] כבוד השופט א׳ ריבלין ברע״א 10520/03 **איתמר בן גביר נ׳ אמנון דנדנר** פורסם באתר המשפט נבו.

[2] ע״א 89/04 ד״ר **יולי נודלמן נ׳ נתן שרנסקי (לא פורסם)** באתר משפטי נבו פסק דין של בית המשפט העליון מיום 4.8.08 עמ׳1, 11 פסקה 13. רע״א 4447/07 **רמי מור נ׳ ברק איי. טי סי. (1995) החברה לשירותי בזק בינלאומיים בע״מ** פסק דין של בית המשפט העליון, פורסם באתר המשפט נבו.

ג. הפרה של הוראות חוק איסור לשון הרע, תשכ"ה – 1965 שכן ההכפשות, ההשמצות, ההסתות והקללות, כפי שהובאו לעיל, עלולים, בין היתר, להשפיל את מרשי לעשותו למטרה לבוז או ללעג מיצד הבריות; לבזותו בשל מעשים, התנהגויות או תכונות המיוחסות לו ו/או לפגוע במשרתו, פרנסתו ומשלח ידו.

ד. הפרסום כמתואר לעיל, מהווה הפרה בוטה של הוראות פקודת הנזיקין {נוסח חדש} ובכלל זה, עולה כדי ביצוע עוולת התרמית, כמשמעה בסעיף 56 לפקודת הנזיקין {נוסח חדש} ועוולת שקר מפגיע, כמשמעו בסעיף 58 לפקודת הנזיקין {נוסח חדש}.

ה. פעלתם אף להתפרסם ו/או להתעשר על חשבון מרשי שלא כדין ולא במשפט, כמשמעו בחוק עשיית עושר ולא במשפט, תשל"ט – 1979, כאשר לצורך הגדלת היקף האזנות לתוכנית הבוקר, הקרבתם את שמו הטוב של מרשי, תוך שימוש בידיעות פוגעניות, משפילות ומבזות.

14. זאת ועוד הפרסום, נוכח המטרה הברורה העומדת ביסודו, כמתואר לעיל, נועד במטרה לפגוע במרשי וממילא מהווה הפרסום גם עוולה לפי חוק איסור לשון הרע.

15. כמו כן יש בפרסום והפרת צו איסור הפרסום על ידך משום חשש לביצוע עבירה פלילית.

16. אשר על כן, הנך נדרש, איפא, באופן מידי לפעול, כדלקמן:

א. לסלק על אתר את הפרסום ו/או כל פרסום משפיל ומבזה שנעשה כלפי מרשי כמתואר לעיל, ולחדול באופן מידיי מהכפשת מרשי מכל סוג ו/או דרך בה נעשה הדבר עד עתה.

ב. בתוך 24 שעות מקבלת מכתבי זה, לפרסום תיקון ו/או הכחשה וכן להתנצל בפני מרשי על דברי הבלע החמורים שהופצו כלפיו, וזאת בנוסח ובמתכונת שתתואם עמי מראש ובאותה תפוצה שהופצו הדברים.

ג. להעביר למרשי, באמצעותי, הצעתך לפיצוי אך לצרכי הפשרה בלבד. יוטעם כי מרשי, בשלב זה, אומד את נזקיו **<u>המוערכים בעשרות מיליוני שקלים</u>** !!! ובעת הגשת כתב התביעה לבית המשפט, יצרף מרשי אומדן מלא ומפורט של נזקיו.

17. אשר על כן, הנך נדרש לפעול כאמור בסעיף 16 לעיל ובמועד הנקוב בו, אחרת הורני מרשי להגיש תביעה לערכאה המשפטית המתאימה ולתבוע את מלוא הסעדים, בגין הנזקים הרבים שנגרמו לו. כולי תקווה, כי לא נגיע לכדי כך.

18. כמובן שאין באמור במכתב זה בכדי למצות את טענות מרשי בעניין שבנדון ו/או לגרוע מכל זכות ו/או סעד לו הוא זכאי על פי כל דין הסכם או נוהג.

בכבוד רב,

שי אליאס, עו"ד

העתק:
מר אייל גולן

נספח 13

01 דצמבר 2013
שלנו: 2013.1313.006

לכבוד:
מר שי אליאס, עו"ד
יגאל אלון 65, תל אביב 67443
פקס: 03-5616607

בפקס ובדואר אלקטרוני
-- מבלי לפגוע בזכויות --

א.ג.נ.,

הנדון: **<u>התראה לפני נקיטה בהליכים משפטיים</u>**
בהמשך למכתבך מיום 28.11.2013

בשם מרשנו, מר **עומרי חיון**, הרינו להשיב לך כדלקמן:

1. מרשנו נחשב לכתב חדשות הבידור המוביל והמוכר בישראל ועושה ימים כלילות במלאכת כתיבה איכותית ומדויקת למען ציבור הקוראים של תכניו יקבלו מידע איכותי ומדויק בזמן אמת. שמו של מרשנו הולך לפניו והוא בעל מוניטין רב בתחומו.

2. משכך, הופתע עד מאוד מרשנו לקבל את מכתבך שבנדון, שכן כל האמור בו הוא אמת לאמיתה ומכל מקום מרשך הוא "דמות ציבורית" בהגדרתה בפסיקה הרלוונטית ל"פרסום לשון הרע" ומשכך אין לו להלין כלפי מרשנו בפרסום לשון הרע כלפיו. למרשנו עומדות זקופות בגאון כמחלקה צבאית <u>כל ההגנות בדין</u> אודות הדיווח העיתונאי המיוחס למרשך, לרבות אך מבלי להגביל, הגנת האמת בפרסום והגנת תום הלב. יודגש: מכלול הטענות במכתבך שבנדון מוכחשות הן מבחינה משפטית והן מבחינה עובדתית.

3. **שונה הדבר דווקא בנוגע למרשך שהתיר חרצובות לשונו ופתח במתקפה חסרת מעצורים כנגד מרשנו, תוך שהוא מנצל את מעמדו כדמות ציבורית ומנסה (בהצלחה) להשפיע על הציבור בישראל ולבזות את מרשנו, להשפיל אותו ולפגוע בו לעיני ולאוזני כולי עלמא.**

4. כך, ביום 14.11.2013, פרסם מרשך בעמוד הפייסבוק שלו "פוסט" כהאי לישנא:

> **"לכל מעריציי ולאנשים שאוהבים אותי. אני כותב לכם כרגע ממועדון בתל אביב. אני רואה את <u>הרצח אופי שעושה לי עומרי חיון</u>. אבל לא צריך להתייחס <u>לבן אדם שכל החיים שלו סבל מאנשים</u>. <u>ילד כאפות</u> שבקרוב אסגור לו את האתר מבטיח לכם. הכל בסדר אצלי ברוך ה'. אני עובד מופיע ומבלה ומכין לכם מופע חורף שכולכם תוכלו להנות. אוהב את כולכם ובעזרת ה' נתראה רק בשמחות ובהופעת."** [ההדגשה שלנו]

5. הדברים הפוגעניים, המבזים והמשפילים האמורים לעיל נאמרו כלפי מרשנו ופורסמו לעיני כולי עלמא ברשת האינטרנט בכלל ולעיני מאות אלפי מעריצי מרשך בפרט.

6. יודגש, כי **בעקבות הפרסום הפוגעני הזכר לעיל קיבל מרשנו <u>איומים ישירים על חייו</u>**.

7. מסתמא, מרשנו לא יכול לעבור לסדר היום על פרסומים פוגעניים כאמור לעיל ועל האיומים הממשיים המופנים אליו בעקבות ההסתה הבוטה המשתמעת מהפרסום.

8. עניין זה מקבל משנה תוקף, משאין בפרסומים אלה ולו שמץ אמת **והם נאמרים אך ורק כדי לפגוע במרשנו, להשפילו ולבזותו בעיני הזולת**.

9. כאמור לעיל, מרשנו הינו כתב הבידור המוביל בישראל והוא עושה מלאכתו נאמנה בהבאת ידיעות עדכניות וחדשותיות לציבור בישראל. באותו אופן דיווח מרשנו אודות חקירת מרשך במשטרה בעקבות החשדות המיוחסים לו. **מרשנו הקפיד לכל אורך הדרך להדגיש כי מדובר בחשדות גרידא** ובשום מקום לא רמז שמדובר בעובדות, למעט עצם העובדה שמרשך לא מכחיש, כי אכן נחקר במשטרת ישראל אודות החשדות המיוחסות לו.

10. לאור האמור לעיל, הפרסום בדבר "רצח האופי" שעושה מרשנו למרשך אינו אלא בדיה שאין בה ולא כלום והיא מהווה פרסום לשון הרע אודות מרשנו, שדיווח דיווח אמת בדבר החקירה.

11. כך גם לעניין כינויי הגנאי המבזים "ילד כאפות" ו- "בן אדם שכל החיים שלו סבל מאנשים" הנטענים כלפי מרשנו ללא כל סיבה נראית לעין ומכל מקום שאין בהם שמץ אמת.

12. מעשים אלה של מגבשים שלל עוולות אזרחיות ועבירות פליליות על פי חוק, ובתוך כך, הפרה של הוראות **חוק איסור לשון הרע**, תשכ"ה-1965; הוראות **חוק הגנת הפרטיות**, תשמ"א-1981; הוראות **פקודת הנזיקין [נוסח חדש]**, תשכ"ח-1978 והוראות **חוק עשיית עושר ולא במשפט**, תשל"ט-1979. **במעשים אלה מסב מרשך למרשנו נזקים רבים, ממוניים ושאינם ממוניים**.

13. משכך ולמען סיום המחלוקת בתכתובת זו ומבלי להידרש לאמצעים משפטיים דרסטיים, ארוכים ויקרים, מרשך נדרש לפעול כדלקמן:

13.1. לחדול לאלתר מכל פרסום שיש בו התייחסות ו/או אזכור של פרטיו של מרשנו ו/או פרטים הקשורים להליך ו/ו כל פרט אחר הקשור למרשתנו בכל אופן.

13.2. להעביר לידי מרשנו בתוך 48 שעות התנצלות ברורה וחד משמעית על הפרסומים שנעשו על ידי מרשך במדיומים השונים.

13.3. בשל חומרת הפגיעה בשמו הטוב ובפרטיותו של מרשנו והנזק שנגרם לו, מרשך נדרש לשלם למרשנו סכום בסך של 300,000 ₪. יובהר: סכום זה מוצע אך ורק לצרכי פשרה. היה ותוגש תביעה בנדון, סכום התביעה יהיה משמעותית גבוה יותר.

14. היה ומרשך יבחר שלא לעשות כן, מרשנו הורה לנו לפעול במהירות וביעילות, תוך שימוש בכל אמצעי משפטי העומד לרשותו, לרבות פנייה לערכאות משפטיות.

15. למען הסר ספק, אין באמור לעיל כדי לפגוע בכל טענה, דרישה או בכל זכות או סעד שמרשנו זכאי להם על פי דין.

בכבוד רב,

יותם וירז'נסקי, עו"ד